



ΕΦΗΜΕΡΙΣ ΤΗΣ ΚΥΒΕΡΝΗΣΕΩΣ

ΤΗΣ ΕΛΛΗΝΙΚΗΣ ΔΗΜΟΚΡΑΤΙΑΣ

ΤΕΥΧΟΣ ΔΕΥΤΕΡΟ

Αρ. Φύλλου 64

16 Ιανουαρίου 2015

ΑΠΟΦΑΣΕΙΣ

Αριθμ. 1397

Σχέδιο Ολοκληρωμένης Αστικής Παρέμβασης (ΣΟΑΠ)
για το κέντρο της Αθήνας.

ΟΙ ΥΠΟΥΡΓΟΙ

**ΕΞΩΤΕΡΙΚΩΝ - ΟΙΚΟΝΟΜΙΚΩΝ - ΕΘΝΙΚΗΣ
ΑΜΥΝΑΣ - ΕΣΩΤΕΡΙΚΩΝ - ΑΝΑΠΤΥΞΗΣ ΚΑΙ
ΑΝΤΑΓΩΝΙΣΤΙΚΟΤΗΤΑΣ - ΠΑΙΔΕΙΑΣ ΚΑΙ
ΘΡΗΣΚΕΥΜΑΤΩΝ - ΠΟΛΙΤΙΣΜΟΥ ΚΑΙ
ΑΘΛΗΤΙΣΜΟΥ - ΔΙΟΙΚΗΤΙΚΗΣ ΜΕΤΑΡΡΥΘΜΙΣΗΣ ΚΑΙ
ΗΛΕΚΤΡΟΝΙΚΗΣ ΔΙΑΚΥΒΕΡΝΗΣΗΣ - ΥΓΕΙΑΣ -
ΕΡΓΑΣΙΑΣ, ΚΟΙΝΩΝΙΚΗΣ ΑΣΦΑΛΙΣΗΣ ΚΑΙ
ΠΡΟΝΟΙΑΣ - ΑΓΡΟΤΙΚΗΣ ΑΝΑΠΤΥΞΗΣ ΚΑΙ
ΤΡΟΦΙΜΩΝ - ΥΠΟΔΟΜΩΝ, ΜΕΤΑΦΟΡΩΝ ΚΑΙ
ΔΙΚΤΥΩΝ - ΠΕΡΙΒΑΛΛΟΝΤΟΣ, ΕΝΕΡΓΕΙΑΣ ΚΑΙ
ΚΛΙΜΑΤΙΚΗΣ ΑΛΛΑΓΗΣ - ΔΙΚΑΙΟΣΥΝΗΣ,
ΔΙΑΦΑΝΕΙΑΣ ΚΑΙ ΑΝΘΡΩΠΙΝΩΝ ΔΙΚΑΙΩΜΑΤΩΝ -
ΔΗΜΟΣΙΑΣ ΤΑΞΗΣ ΚΑΙ ΠΡΟΣΤΑΣΙΑΣ ΤΟΥ ΠΟΛΙΤΗ -
ΤΟΥΡΙΣΜΟΥ**

Έχοντας υπόψη:

1. Τις διατάξεις του Ν. 2742/1999 «Χωροταξικός σχεδιασμός και αιεφόρος ανάπτυξη και άλλες διατάξεις» (Α' 207) και ιδίως τις διατάξεις του άρθρου 12 αυτού.
2. Τις διατάξεις του Ν. 4277/2014 «Νέο Ρυθμιστικό Σχέδιο Αθήνας - Αττικής και άλλες διατάξεις» (Α' 156).
3. Το Γενικό Πλαίσιο Χωροταξικού Σχεδιασμού και Αειφόρου Ανάπτυξης (Α' 128/2008).
4. Τις διατάξεις του άρθρου 90 του Κώδικα Νομοθεσίας για την Κυβέρνηση και τα κυβερνητικά όργανα, που κυρώθηκε με το άρθρο πρώτο του Π.δ/τος 63/2005 (Α' 98).
5. Την υπ' αριθμ. 18150/9-4-2012 απόφαση του Αναπληρωτή Υπουργού Περιβάλλοντος, Ενέργειας και Κλιματικής Αλλαγής «Προδιαγραφές σύνταξης σχεδίων ολοκληρωμένης αστικής παρέμβασης» (Β' 1341).
6. Τις διατάξεις της υπ' αριθμ. 67659/9-12-2013 απόφασης της Επιτροπής Συντονισμού της Κυβερνητικής Πολιτικής στον τομέα του Χωροταξικού Σχεδιασμού και της Αειφόρου Ανάπτυξης «Έγκριση τροποποίησης Ειδικού Πλαισίου Χωροταξικού Σχεδιασμού και Αειφόρου Ανάπτυξης για τον Τουρισμό και της Στρατηγικής Μελέτης Περιβαλλοντικών Επιπτώσεων αυτού» (Β' 3155).

7. Την υπ' αριθμ. Υ521/30-10-2014 απόφαση του Πρωθυπουργού «Καθορισμός αρμοδιοτήτων του Αναπληρωτή Υπουργού Περιβάλλοντος, Ενέργειας και Κλιματικής Αλλαγής Νικόλαου Ταγαρά» (Β' 2971).

8. Την από 25-2-2014 ανάρτηση στην ηλεκτρονική διεύθυνση http://www.cityofathens.gr/dianouleush_soap, δια της οποίας γνωστοποιήθηκε στο κοινό η έναρξη της διαδικασίας δημόσιας διαβούλευσης επί του Σχεδίου Ολοκληρωμένης Αστικής Παρέμβασης για το κέντρο Αθήνας.

9. Τις απόψεις που διατυπώθηκαν στο πλαίσιο της διαδικασίας δημόσιας διαβούλευσης επί του Σχεδίου Ολοκληρωμένης Αστικής Παρέμβασης για το κέντρο Αθήνας.

10. Την από 26-5-2014 επιστολή του Υπουργού Περιβάλλοντος, Ενέργειας και Κλιματικής Αλλαγής, με την οποία διαβιβάστηκε αντίγραφο του Σχεδίου Ολοκληρωμένης Αστικής Παρέμβασης για το κέντρο της Αθήνας και το Πρόγραμμα Δράσης προς τα συναρμόδια Υπουργεία.

11. Τα υπ' αριθμ. 1/12-4-2013 και 4/9-4-2014 Πρακτικά της Κοινής Επιτροπής Παρακολούθησης Προγραμματικής Σύμβασης Δήμου Αθηναίων, Οργανισμού Ρυθμιστικού Σχεδίου Αθήνας και Πανεπιστημίου Θεσσαλίας με αντικείμενο τη Διερεύνηση Ολοκληρωμένης Αστικής Παρέμβασης στο Κέντρο της Αθήνας.

12. Την υπ' αριθμ. 291/2014 γνωμοδότηση του Περιφερειακού Συμβουλίου Αττικής.

13. Την υπ' αριθμ. 649/2014 γνωμοδότηση του Δημοτικού Συμβουλίου του Δήμου Αθηναίων.

14. Την υπ' αριθμ. 3/συν. 12η/23-9-2014 γνωμοδότηση της Εκτελεστικής Επιτροπής του Οργανισμού Ρυθμιστικού Σχεδίου και Προστασίας Περιβάλλοντος Αθήνας.

15. Το γεγονός ότι με τις διατάξεις της παρούσας απόφασης προκαλείται δαπάνη σε βάρος του κρατικού προϋπολογισμού, η οποία δεν δύναται να προσδιορισθεί, αποφασίζουμε:

Άρθρο 1

Έγκριση του ΣΟΑΠ για το κέντρο της Αθήνας

Εγκρίνεται το Σχέδιο Ολοκληρωμένης Αστικής Παρέμβασης (ΣΟΑΠ) για το κέντρο της Αθήνας, όπως περιγράφεται στα επόμενα άρθρα.

Άρθρο 2

Περιοχή παρέμβασης και χρονική διάρκεια του ΣΟΑΠ

1. Ως περιοχή παρέμβασης του ΣΟΑΠ για το κέντρο της Αθήνας ορίζεται η περιοχή που εμφανίζεται στο Χάρτη του Παραρτήματος Ι της παρούσας.

2. Η χρονική διάρκεια του ΣΟΑΠ εκτείνεται στην χρονική περίοδο 2014 έως 2020.

Άρθρο 3

Στόχος και Κατευθύνσεις Στρατηγικής Παρέμβασης

1.α. Στόχος του ΣΟΑΠ για το κέντρο της Αθήνας είναι ο επαναπροσδιορισμός του κέντρου της πρωτεύουσας, ως κέντρου μιας διεθνούς και βιώσιμης μητρόπολης, μέσω μιας συστηματικής, συνεχούς, μακροχρόνιας και συντονισμένης ολοκληρωμένης στρατηγικής παρέμβασης.

β. Η στρατηγική παρέμβασης επιδιώκει να καλύψει το σύνολο των διαστάσεων της κρίσης και να συντονίσει και επιτύχει την υλοποίηση μιας σειράς δράσεων με άξονες την ανταγωνιστικότητα, την κοινωνική συνοχή και την προστασία του αστικού περιβάλλοντος, κατάλληλα προσαρμοσμένων στα ιδιαίτερα χαρακτηριστικά της περιοχής.

2. Για την προώθηση του στόχου ορίζονται οι κατευθύνσεις της στρατηγικής παρέμβασης ως εξής:

- ανάκτηση μητροπολιτικού ρόλου του κέντρου της Αθήνας,
- αποτελεσματική διαχείριση του δημόσιου και ιδιωτικού χώρου και των διατιθέμενων πόρων,
- ενίσχυση της ανταγωνιστικότητας,
- ανάδειξη και ενίσχυση της Αθήνας ως διεθνούς τουριστικού προορισμού,
- χωρική και κοινωνική συνοχή,
- υιοθέτηση καινοτόμων και σύγχρονων μορφών διαχείρισης της πληροφορίας έξυπνη πόλη,
- αναβάθμιση της εικόνας και ταυτότητας του χώρου,
- χωρική διαφοροποίηση στρατηγικής,
- διαμόρφωση ειδικών ζωνών έντονης παρέμβασης με ρόλο καταλύτη.

3. Ως αρχές υλοποίησης της στρατηγικής παρέμβασης προσδιορίζονται οι παρακάτω:

- υιοθέτηση προγράμματος δράσης που εστιάζει στο κέντρο της Αθήνας έχοντας ως γνώμονα την αλληλεπίδραση με τη μητροπολιτική περιοχή,
- μακροπρόθεσμος ορίζοντας εφαρμογής της παρέμβασης, διαχρονική προσπάθεια, συστηματικότητα, χρονική ιεράρχηση δράσεων και διαμόρφωση προτεραιοτήτων,
- συνέργεια με ευρύτερες πολιτικές και παρεμβάσεις,
- ολοκληρωμένος χαρακτήρας του προγράμματος με αναγκαία την εμπλοκή πολλών φορέων (δημόσιου και ιδιωτικού τομέα) και κρίσιμο το ρόλο του συντονισμού τους σε κεντρικό επίπεδο.

4. Η επίτευξη του στόχου στο πλαίσιο των αρχών της στρατηγικής προϋποθέτει την ύπαρξη και λειτουργία μόνιμου μηχανισμού παρακολούθησης, διαχείρισης, συντονισμού, αξιολόγησης και ανάδρασης.

Άρθρο 4

Ειδικοί στόχοι ΣΟΑΠ

Ως ειδικοί στόχοι του ΣΟΑΠ, ορίζονται οι εξής:

1. Στήριξη της οικονομικής βάσης
2. Ανάκτηση της κοινωνικής και πολιτισμικής συνοχής - επανακατοίκηση

3. Αποκατάσταση συνθηκών ασφάλειας και νομιμότητας

4. Ανάκτηση και αναβάθμιση του δημόσιου χώρου

5. Βελτίωση περιβαλλοντικών συνθηκών και πολεοδομικής λειτουργίας

6. Ενίσχυση της ταυτότητας και της εικόνας της πόλης

7. Βελτίωση μηχανισμών διακυβέρνησης, σχεδιασμού και συμμετοχής.

Άρθρο 5

Άξονες του ΣΟΑΠ

Η στρατηγική και οι ειδικοί στόχοι του ΣΟΑΠ υλοποιούνται μέσω ενεργειών, οι οποίες ομαδοποιούνται σε δεκαεννέα (19) άξονες και αποτελούν τα επιχειρησιακά στοιχεία του. Κάθε άξονας ενσωματώνει μια ομάδα ενεργειών. Οι ειδικοί στόχοι επιτυγχάνονται μέσω περισσότερων ενεργειών και αξόνων και ως εκ τούτου ειδικοί στόχοι, άξονες και ενέργειες τελούν σε οργανική και λειτουργική αλληλεξάρτηση και αλληλεπίδραση.

Οι άξονες του ΣΟΑΠ είναι οι εξής:

1. Ενίσχυση επιχειρηματικότητας

Δίδεται έμφαση στην ενίσχυση των παραγωγικών και επαγγελματικών δραστηριοτήτων της πόλης με παράλληλη αξιοποίηση των σημαντικών αναπτυξιακών, συγκριτικών και ανταγωνιστικών πλεονεκτημάτων της.

2. Ενίσχυση δραστηριοτήτων κέντρου

Δίδεται έμφαση σε μέτρα και δράσεις για την ενίσχυση των βασικών οικονομικών δραστηριοτήτων του κέντρου, όπως ο τουρισμός, το εμπόριο, η βιοτεχνία, οι υπηρεσίες.

3. Ενίσχυση πολιτιστικής δημιουργίας

Επανασχεδιασμός των λειτουργιών του κέντρου της πόλης με έμφαση στο ρόλο της πολιτιστικής δημιουργίας και σε πολιτικές ενίσχυσής της με νέα εργαλεία, όπως τα clusters πολιτισμού, οι θερμοκοιτίδες, οι πολιτιστικοί πολύωροι.

4. Αναθέρμανση αγοράς ακινήτων

Η αναθέρμανση της αγοράς των ακινήτων μπορεί να συμβάλει σημαντικά στην αναθέρμανση της οικονομίας και στην αναζωογόνηση του αστικού ιστού κινητοποιώντας την επανακατοίκηση του κέντρου και την επαγγελματική στέγαση. Έμφαση δίδεται σε μέτρα φορολογικών και πολεοδομικών κινήτρων.

5. Ασφαλής διαβίωση

Η ριζική αντιμετώπιση των δυσάρεστων συνθηκών στον τομέα της ασφαλούς διαβίωσης και της ασφαλούς επιχειρηματικής λειτουργίας στο κέντρο της Αθήνας από την αυξανόμενη εγκληματικότητα των τελευταίων ετών αποτελεί μακροπρόθεσμο εγχείρημα που συνδέεται με την αντιμετώπιση των αιτιών που αφορούν σε ευρύτερες του ΣΟΑΠ τομεακές πολιτικές. Πάραυτα, στον βραχυπρόθεσμο χρονικό ορίζοντα, είναι απαραίτητη η λήψη συγκεκριμένων μέτρων προληπτικής, αποτρεπτικής και κατασταλτικής αστυνόμευσης.

6. Θέματα μεταναστών

Δίδεται έμφαση σε μέτρα και δράσεις για την αντιμετώπιση των προβλημάτων όξυνσης της εγκληματικότητας που έχουν προκύψει λόγω της συσσώρευσης παράνομων μεταναστών στο κέντρο της Αθήνας.

7. Κοινωνικές υπηρεσίες

Δίδεται έμφαση στην προώθηση της κοινωνικής συνοχής μέσω δράσεων για την αντιμετώπιση προβλημάτων σίτισης, περίθαλψης και στέγασης απόρων καθώς και

στη βελτίωση των προσφερόμενων υπηρεσιών του κοινωνικού κράτους για το σύνολο των κατοίκων.

8. Επιστροφή κατοίκων και ανάσχεση του φαινομένου απομάκρυνσης/εγκατάλειψης

Δίδεται έμφαση σε μέτρα και δράσεις για την επανάκαμψη και στήριξη των κατοίκων στο κέντρο της πόλης με σκοπό την ενδυνάμωση του κοινωνικού ιστού και την αναζωογόνησή της.

9. Αστικό τοπίο - τοπόσημα

Δίδεται έμφαση στην αισθητική αναβάθμιση και ανάδειξη σημαντικών τοποσήμων του δημοσίου χώρου της πόλης που συνδέονται με τη σύγχρονη, ιδίως μεταπολεμική, ιστορία της Αθήνας, σε άμεση και ουσιαστική συνέργεια με την προώθηση του τουρισμού ως σημαντικού οικονομικού εργαλείου για την πόλη.

10. Ελεύθεροι χώροι

Δίδεται έμφαση στην απόκτηση νέων ελεύθερων κοινόχρηστων χώρων, καθώς και στη συντήρηση, αναβάθμιση και επέκταση των υπαρχόντων, συμπεριλαμβανομένης της επέκτασης του δικτύου των πεζοδρόμων, της αισθητικής αναβάθμισης του αστικού εξοπλισμού, καθώς και της λειτουργικής συναρμογής με τα οδικά Μαζικά Μέσα Μεταφορών και άλλα δίκτυα της πόλης.

11. Ταυτότητα και branding

Δίδεται έμφαση στην ανάδειξη συγκεκριμένης χωρικής ταυτότητας σε επιμέρους περιοχές της πόλης ώστε να διαμορφωθεί μία κεντρική ιδέα για τα χαρακτηριστικά και την αστική προσωπικότητα κάθε περιοχής.

12. Καθημερινή διαχείριση

Δίδεται έμφαση στην ομαλή και ποιοτική διαχείριση της καθημερινότητας, όπως σε θέματα καθαριότητας, φωτισμού, αδέσποτων ζώων, γκράφιτι, στάθμευσης.

13. Κτιριακό απόθεμα

Δίδεται έμφαση σε υποδειγματικές και πιλοτικές δράσεις, που είναι πολύπλοκες και περιλαμβάνουν τεχνικές, οικονομικές, περιβαλλοντικές και κοινωνικές ρυθμίσεις.

14. Πολεοδομικές δράσεις

Οι αντίστοιχες ενέργειες αφορούν παρεμβάσεις σε ένα ευρύ φάσμα τομέων, τεχνικού και θεσμικού χαρακτήρα και κατανέμονται σε περισσότερους άξονες.

15. Βιώσιμη κινητικότητα

Δίδεται έμφαση στη βιώσιμη κινητικότητα ως συστατικό στοιχείο της περιβαλλοντικά βιώσιμης και συνεκτικής πόλης και σχετίζεται κυρίως με σύγχρονα, μη ρυπογόνα, Μαζικά Μέσα Μεταφορών και με τη μυϊκή-μη μηχανική- κίνηση στην πόλη, δηλαδή την κίνηση πεζή και το ποδήλατο.

16. Περιβάλλον

Δίδεται έμφαση στη δημιουργία νέων χώρων πρασίνου και στη βελτίωση και αναβάθμιση του υπάρχοντος πρασίνου της πόλης.

17. Σχεδιασμός

Απαιτείται αναθεώρηση των υφιστάμενων σχεδίων, όπως του Γενικού Πολεοδομικού Σχεδίου Αθήνας και ειδικών διαταγμάτων χρήσεων γης, στο πλαίσιο του νέου Ρυθμιστικού Σχεδίου Αθήνας.

18. Ψηφιακή πόλη

Δίδεται έμφαση στην εντεινόμενη ανάγκη ανάπτυξης

της ψηφιακής παρουσίας του Δήμου με σκοπό τη βελτίωση της λειτουργίας του, την επαφή με τους πολίτες και τους επισκέπτες, ώστε να επιτευχθεί βελτίωση της ποιότητας διαβίωσης στην πόλη, προβολή της και αποτελεσματικότερη διαχείριση των δομών της.

19. Τεχνική Υποστήριξη Υλοποίησης

Ο άξονας έχει ως αντικείμενο την τεχνική υποστήριξη της εφαρμογής του ΣΟΑΠ, αφενός σε επίπεδο ενεργειών (εξειδίκευση, επιχειρησιακός σχεδιασμός, σχεδιασμός εφαρμογής) και αφετέρου σε επίπεδο συνολικού προγράμματος (συντονισμός εμπλεκόμενων φορέων, δημοσιότητα, αποτίμηση κ.λπ.).

Άρθρο 6

Παρακολούθηση και εφαρμογή του ΣΟΑΠ

1. Το ΣΟΑΠ για το κέντρο της Αθήνας υλοποιείται με τη σύμπραξη και συμμετοχή των αρμόδιων για κάθε ενέργεια φορέων και μπορεί ενδεικτικά να συνίσταται στη χρηματοδότηση, την εισφορά εκτάσεων ή/και κτισμάτων, την κατασκευή αναγκαίων έργων και υποδομών, τη διάθεση υπαρχόντων δομών, υποδομών καθώς και ανθρώπινου δυναμικού, τον σχεδιασμό και υλοποίηση θεσμικών παρεμβάσεων.

2. Το ΣΟΑΠ αποτελεί βάση διαμόρφωσης μιας στρατηγικής ολοκληρωμένης χωρικής ανάπτυξης κατά την προγραμματική περίοδο 2014-2020, στην κατεύθυνση δράσεων βιώσιμης αστικής ανάπτυξης και ολοκληρωμένων χωρικών επενδύσεων.

3. Η παρακολούθηση και η αξιολόγηση της εφαρμογής του ΣΟΑΠ θα γίνει από το Δήμο Αθηναίων, σύμφωνα με την παρ. 9 του άρθρου 12 του Ν. 2742/1999 (Α' 207).

4. Ο συντονισμός της εφαρμογής του ΣΟΑΠ γίνεται από την Επιτροπή Συντονισμού, η οποία συνίσταται με απόφαση του Υπουργού Περιβάλλοντος, Ενέργειας και Κλιματικής Αλλαγής και συμμετοχή εκπροσώπων των συναρμοδίων Υπουργείων, σύμφωνα με τις διατάξεις της παρ. 3α. του άρθρου 14 του Ν. 4277/2014 (Α' 156). Με όμοια απόφαση προβλέπεται κάθε σχετική λεπτομέρεια για τη λειτουργία, τις αρμοδιότητες, καθώς και τη διοικητική και επιστημονική στήριξη της Επιτροπής.

5. Η Εταιρεία Ανάπτυξης και Τουριστικής Προβολής Αθηνών (ΕΑΤΑ Α.Ε.) παρέχει την απαραίτητη τεχνική υποστήριξη των δράσεων της παραγράφου 4 του παρόντος άρθρου.

Άρθρο 7

Ενέργειες και Πρόγραμμα Δράσης του ΣΟΑΠ

Το Πρόγραμμα Δράσης που περιλαμβάνεται στο Παράρτημα ΙΙ της παρούσας διαρθρώνεται σε επιμέρους ενέργειες, στις οποίες εξειδικεύονται οι απαιτούμενες κανονιστικές, διαχειριστικές και χρηματοδοτικές ρυθμίσεις, τα απαραίτητα μέτρα και προγράμματα, οι φορείς εκτέλεσης και χρηματοδότησης καθώς και τυχόν συμπληρωματικές δράσεις.

Άρθρο 8

Παραρτήματα

Προσαρτώνται και αποτελούν αναπόσπαστο τμήμα της παρούσας τα Παραρτήματα Ι και ΙΙ που ακολουθούν.

ΠΑΡΑΡΤΗΜΑ Ι

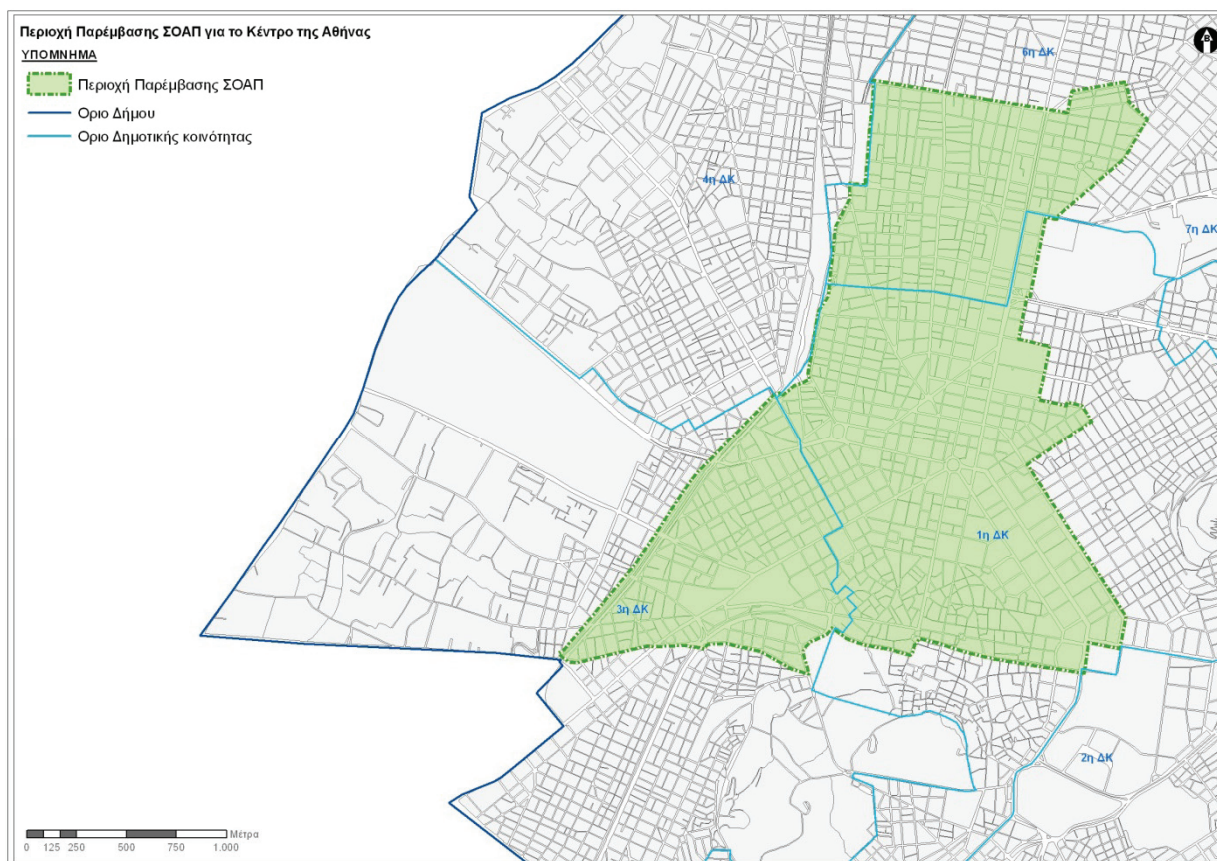
ΠΕΡΙΟΧΗ ΠΑΡΕΜΒΑΣΗΣ ΤΟΥ ΣΟΑΠ

ΠΑΡΑΡΤΗΜΑ ΙΙ Πρόγραμμα Δράσης του ΣΟΑΠ**ΥΠΟΜΝΗΜΑ****ΑΞΟΝΕΣ ΣΟΑΠ**

κωδ.	περιγραφή
1	Ενίσχυση επιχειρηματικότητας
2	Ενίσχυση δραστηριοτήτων κέντρου
3	Ενίσχυση πολιτιστικής δημιουργίας
4	Αναθέρμανση αγοράς ακινήτων
5	Ασφαλής διαβίωση
6	Θέματα μεταναστών
7	Κοινωνικές υπηρεσίες
8	Επιστροφή κατοίκων και ανάσχεση του φαινομένου απομάκρυνσης/εγκατάλειψης
9	Αστικό τοπίο – τοπόσημα
10	Ελεύθεροι χώροι
11	Ταυτότητα και branding
12	Καθημερινή διαχείριση
13	Κτηριακό απόθεμα
14	Πολεοδομικές δράσεις
15	Βιώσιμη κινητικότητα
16	Περιβάλλον
17	Σχεδιασμός
18	Ψηφιακή πόλη
19	Τεχνική Υποστήριξη Υλοποίησης

ΕΙΔΙΚΟΙ ΣΤΟΧΟΙ ΣΟΑΠ

1. Στήριξη της οικονομικής βάσης
2. Ανάκτηση της κοινωνικής και πολιτισμικής συνοχής - επανακατοίκηση
3. Αποκατάσταση συνθηκών ασφάλειας και νομιμότητας
4. Ανάκτηση και αναβάθμιση του δημόσιου χώρου
5. Βελτίωση περιβαλλοντικών συνθηκών και πολεοδομικής λειτουργίας
6. Ενίσχυση της ταυτότητας και της εικόνας της πόλης
7. Βελτίωση μηχανισμών διακυβέρνησης, σχεδιασμού και συμμετοχής

ΥΕ: **Υποενέργειες**

Ενέργεια 1 Αντιμετώπιση της παραβατικότητας

Τίτλος ενέργειας	1. Αντιμετώπιση της παραβατικότητας					
Προτεραιότητα	Πολύ υψηλή	X	Υψηλή-μέση		Μέση	
Κύριο πεδίο παρέμβασης	Ασφάλεια					
Χαρακτήρας	Θεσμική (νομοθεσία)				ΥΕ γ,δ,ε,στ	
	Διοικητική (εφαρμογή διατάξεων, αρμοδιοτήτων.)				ΥΕ α,β,γ,δ,ε,στ	
	Έργο (φυσικό)				ΥΕ α,β,γ,δ,ε,στ, ζ, η	
	Επιδότηση, ενίσχυση					
	Άλλη soft ενέργεια				X	
	Γεωγραφικός χαρακτήρας	Οριζόντιος				X
		Εστίαση σε συγκεκριμένες περιοχές				X
Ειδική πολυτομεακή παρέμβαση στρατηγικής σημασίας				X		
Πρόβλημα/ζήτημα προς αντιμετώπιση	<p>Η έννοια της παραβατικότητας παραπέμπει σε μη νόμιμες πρακτικές, οι οποίες δεν εμπίπτουν στο στενότερο πεδίο της εγκληματικότητας και οι οποίες είναι φορτισμένες με λιγότερο αρνητικό πρόσημο, αλλά με εξαιρετικά σημαντικές συχνά επιπτώσεις στην οικονομική δραστηριότητα και στην ποιότητα ζωής, όπως ιδίως το παραεμπόριο, το λαθρεμπόριο, η μαύρη εργασία, ο εκφυλισμός των κοινόχρηστων χώρων σε χώρους κυκλοφορίας ή στάθμευσης οχημάτων, η παράνομη παρόδια στάθμευση, η καταπάτηση δημόσιου χώρου από δραστηριότητες (πχ. «επέκταση» καταστημάτων στα πεζοδρόμια, παράνομα περίπτερα κλπ.), η καταστροφή του αστικού εξοπλισμού και των κοινόχρηστων χώρων, η αλλοίωση-υποβάθμιση της αρχιτεκτονικής εικόνας των κτηρίων, τα αυθαίρετα κτίσματα, η ηχορρύπανση, οι παράνομες χρήσεις γης και δραστηριότητες, η παραξενοδοχία, οι πρακτικές ρύπανσης της πόλης, η παράνομη κατάληψη δημόσιου χώρου και παρεμπόδιση της κυκλοφορίας από πορείες και εκδηλώσεις διαμαρτυρίες, οι μόνιμες καταλήψεις κτηρίων.</p>					
Ειδικοί στόχοι και άξονες που υποστηρίζονται από την ενέργεια	Ειδικοί στόχοι	2, 3, 4, 5, 6, 7				
	Άξονες	1, 2, 3, 5, 6, 7, 8, 9, 10, 11, 12, 15, 16, 19				

Περιγραφή	<p>Αναλύεται στις ακόλουθες υποενέργειες:</p> <p>α. Αντιμετώπιση της συνέργειας παραβατικότητας και εγκληματικότητας, μέσω εντατικοποίησης της αστυνόμευσης, ενδεχομένως και με συγκρότηση μικτών συνεργείων ειδικού χαρακτήρα μεταξύ ΕΛΑΣ, Οικονομικών Υπηρεσιών, Περιφέρειας, Δήμου, Εισαγγελικής Αρχής.</p> <p>β. Μέτρα για την αντιμετώπιση της παράνομης μετανάστευσης.</p> <p>γ. Μέτρα σχετικά με τα καταστήματα υγειονομικού ενδιαφέροντος, όπως αδειοδοτική διαδικασία, αυστηροποίηση ελέγχων, έκδοση κανονιστικών διατάξεων για την θέση σε ισχύ ορισμένων χωροθετικών κριτηρίων, διαφοροποίηση των δημοτικών τελών ανά κατηγορία και τύπους περιοχών, αποσαφήνιση αρμοδιοτήτων μεταξύ ΕΛΑΣ και Δήμων μετά την κατάργηση της Δημοτικής Αστυνομίας.</p> <p>δ. Μέτρα σχετικά με το παραεμπόριο, όπως δίωξη παραεμπορίου και επιτόπια καταστροφή προϊόντων, ευέλικτες διαδικασίες καταστροφής κατασχεμένων προϊόντων, αστυνόμευση, αυστηροποίηση κυρώσεων, δημιουργία πολυπολιτισμικών αγορών για διάθεση νομίμων προϊόντων μεταναστών.</p> <p>ε. Μέτρα σχετικά με την παράνομη εκμίσθωση διαμερισμάτων, κατοικιών και άλλων χώρων.</p> <p>στ. Μέτρα για την καταπολέμηση φαινομένων παραβατικότητας και εγκληματικότητας όταν γίνονται πορείες.</p> <p>ζ. Μέτρα σχετικά με αστυνόμευση δημόσιων χώρων, όπως στάσεις και σταθμοί ΜΜΜ, οχήματα ΜΜΜ.</p> <p>η. Μέτρα σχετικά με την αστυνόμευση της παράνομης στάθμευσης οχημάτων σε στροφές λεωφορείων και σε λεωφορειολωρίδες.</p>		
Βήματα υλοποίησης	Βήμα		
	Υποενέργεια α,β,στ		
	Υποενέργειες γ,δ ,ε		
Εμπλεκόμενοι φορείς	Φορέας / φορείς σχεδιασμού	Φορέας / φορείς εφαρμογής	
	Υποενέργειες α,β,δ,στ: Υπ. Δημόσιας Τάξης και Προστασίας του Πολίτη, Υπ. Εσωτερικών	Υπ. Δημόσιας Τάξης και Προστασίας του Πολίτη, ΕΛΑΣ	
	Υποενέργεια γ: Δήμος Αθηναίων	Δήμος Αθηναίων	
	Υποενέργεια ε: Υπ. Οικονομικών	Υπ. Οικονομικών, ελεγκτικές υπηρεσίες	
	Υποενέργειες ζ και η: ΥΠΥΜΕΔΙ	Υπ. Δημόσιας Τάξης και Προστασίας του Πολίτη, ΕΛΑΣ, ΟΑΣΑ	
Πηγές Χρηματοδότησης	Ίδιοι πόροι, ΣΕΣ 2014-2020		
Χρονοδιάγραμμα	Υποενέργεια	Εναρξη	Λήξη
	α	2Q14	Μόνιμη δράση
	β	2Q14	Μόνιμη δράση
	γ	3Q14	1Q15
	δ	3Q14	1Q15
	ε	3Q14	1Q15

	στ	2Q14	Μόνιμη δράση
	ζ	2Q14	Μόνιμη δράση
	η	2Q14	Μόνιμη δράση

Ενέργεια 2 Δράσεις για την αντιμετώπιση προβλημάτων που συνδέονται με τους οίκους ανοχής

Τίτλος ενέργειας	2. Δράσεις για την αντιμετώπιση προβλημάτων που συνδέονται με τους οίκους ανοχής					
Προτεραιότητα	Πολύ υψηλή	X	Υψηλή-μέση		Μέση	
Κύριο πεδίο παρέμβασης	Ασφάλεια					
Χαρακτήρας	Θεσμική (νομοθεσία)				ΥΕ γ,δ,ε,στ	
	Διοικητική (εφαρμογή διατάξεων, αρμοδιοτήτων)				ΥΕ α,β,γ,δ,ε,στ	
	Έργο (φυσικό)				ΥΕ α,β,γ,δ,ε,στ,	
	Επιδότηση, ενίσχυση					
	Άλλη soft ενέργεια				X	
	Γεωγραφικός χαρακτήρας	Οριζόντιος				X
		Εστίαση σε συγκεκριμένες περιοχές				X
Ειδική πολυτομεακή παρέμβαση στρατηγικής σημασίας				X		
Πρόβλημα/ ζήτημα προς αντιμετώπιση	<p>Η λειτουργία παράνομων οίκων ανοχής στο ιστορικό κέντρο της Αθήνας έχει αναδειχθεί σε ένα από τα μεγαλύτερα προβλήματα του Δήμου Αθηναίων. Έχουν καταγραφεί περίπου 315 παράνομοι οίκοι ανοχής. Στους παράνομους οίκους ανοχής απασχολούνται άτομα σε συνθήκες αδήλωτης εργασίας, ενώ από την ανυπαρξία μέτρων προφύλαξης και ιατρικού ελέγχου παρατηρείται συχνά έξαρση λοιμωδών νοσημάτων. Περαιτέρω, η διάχυση των παράνομων οίκων ανοχής στον αστικό ιστό και η υπερσυγκέντρωσή τους σε συγκεκριμένες περιοχές του ιστορικού κέντρου, όπως ειδικότερα στο Μεταξουργείο, στιγματίζουν τις γειτονιές, προσελκύουν την συγκέντρωση ατόμων με παραβατικές συμπεριφορές και απομειώνουν τις αξίες των ιδιοκτησιών. Ως εκ τούτου, επηρεάζεται αρνητικά το μερίδιο σημαντικών περιοχών του ιστορικού κέντρου της Αθήνας στην κτηματαγορά της πόλης. Ο Δήμος Αθηναίων έχει κατ'επανάληψη τονίσει την αδυναμία του σημερινού θεσμικού πλαισίου να αντιμετωπίσει το πρόβλημα, τόσο σε επίπεδο πολεοδομικού σχεδιασμού και χρήσεων γης, όσο και σε επίπεδο αδειοδοτικής διαδικασίας. Αποτέλεσμα είναι να δημιουργείται αίσθηση ατιμωρησίας και περιμετρικά των οίκων ανοχής να δημιουργούνται "φυτώρια" που ευνοούν τη διακίνηση γυναικών. Οι προτεινόμενες δράσεις είναι οριζόντιες λόγω του θεσμικού τους χαρακτήρα, ωστόσο κατά την εφαρμογή τους θα πρέπει να είναι γεωγραφικά εστιασμένες.</p>					
Ειδικοί στόχοι και άξονες που υποστηρίζονται από την ενέργεια	Ειδικοί στόχοι	2, 3, 4, 5, 6				
	Άξονες	2, 4, 5, 6, 7, 8, 9, 10, 11, 12, 13, 14, 16, 17, 19				

Περιγραφή	<p>Αναλύεται στις ακόλουθες υποενέργειες:</p> <p>α. Εξέταση θεσμικού πλαισίου (ν. 2734/199), εντοπισμός ελλειμμάτων και προσδιορισμός ζητημάτων προς επίλυση.</p> <p>β. Μελέτη και καθορισμός γενικών κριτηρίων χωροθέτησης οίκων ανοχής.</p> <p>γ. Μελέτη και καθορισμός ειδικών κριτηρίων χωροθέτησης οίκων ανοχής στο Δήμο της Αθήνας, στο πλαίσιο των οποίων θα κινούνται οι σχετικές κανονιστικές αποφάσεις του Δήμου Αθηναίων. Διαβουλεύσεις με κοινωνικούς φορείς, επιχειρηματίες και εκπροσώπους κτηματαγοράς, ενώσεις ιδιοκτητών κ.λπ.</p> <p>δ. Μελέτη και εντοπισμός προβλημάτων, κυρίως σε θέματα χρήσεων γης ακόμη και σε επίπεδο Ο.Τ., σε υφιστάμενα ειδικά διατάγματα χρήσεων γης περιοχών του κέντρου της Αθήνας.</p> <p>ε. Εξέταση δυνατότητας διαμόρφωσης πρότασης και επιλογής συγκεκριμένης περιοχής ως υποδοχέα συγκέντρωσης νόμιμων οίκων ανοχής στην ευρύτερη περιοχή του κέντρου της πόλης.</p> <p>στ. Διαμόρφωση πρότασης εξειδικευμένων και εντοπισμένων τροποποιήσεων ειδικών διαταγμάτων χρήσεων γης, ακόμη και σε επίπεδο πλευράς Ο.Τ. Εξέταση πρόβλεψης ειδικών μεταβατικών διατάξεων για την απομάκρυνση μη επιθυμητών χρήσεων</p> <p>ζ. Επανεξέταση και πρόταση τροποποίησης γενικού θεσμικού πλαισίου για τους οίκους ανοχής: ν. 2734/1999 σε σχέση με θέματα λειτουργικής αδειοδότησης, σφράγισης, υγειονομικού ελέγχου, ποινικών – διοικητικών κυρώσεων κ.λπ.</p>		
Βήματα υλοποίησης	Βήμα		
	Υποενέργεια α,β,δ,ζ		
	Υποενέργειες γ,στ		
	Υποενέργεια,ε		
Εμπλεκόμενοι φορείς	Φορέας / φορείς σχεδιασμού	Φορέας / φορείς εφαρμογής	
	Υποενέργειες α-ζ: Δήμος Αθηναίων, Περιφέρεια Αττικής, ΥΠΕΚΑ, Υπ. Δημ. Τάξης και Προστασίας του Πολίτη και Υπουργείο Υγείας	Αρμόδιες υπηρεσίες, ΟΡΣΑ, ΔΟΚΚ, ΕΛΑΣ	
Πηγές Χρηματοδότησης	ΣΕΣ 2014-2020, Πράσινο Ταμείο, ενδεχομένως τέλη, πρόστιμα κλπ. (πόροι που θα δημιουργηθούν από την εφαρμογή της Δράσης)		
Χρονοδιάγραμμα	Υποενέργεια	Έναρξη	Λήξη
	α	2Q14	3Q14
	β	2Q14	3Q14
	γ	3Q14	1Q15
	δ	2Q14	3Q14
	ε	1Q15	3Q15
	στ	3Q14	1Q15
	ζ	2Q14	3Q14

Ενέργεια 3 Δράσεις για την αντιμετώπιση προβλημάτων που συνδέονται με τα Καταστήματα Υγειονομικού Ενδιαφέροντος

Τίτλος ενέργειας	3. Δράσεις για την αντιμετώπιση προβλημάτων που συνδέονται με Καταστήματα Υγειονομικού Ενδιαφέροντος				
Προτεραιότητα	Πολύ υψηλή	X	Υψηλή-μέση		Μέση
Κύριο πεδίο παρέμβασης	Ασφάλεια				
Χαρακτήρας	Θεσμική (νομοθεσία)		ΥΕ α,β,δ,στ		
	Διοικητική (εφαρμογή διατάξεων, αρμοδιοτήτων)		ΥΕ γ, ε		
	Έργο (φυσικό)				
	Επιδότηση, ενίσχυση				
	Άλλη soft ενέργεια				
	Γεωγραφικός χαρακτήρας	Οριζόντιος	X		
		Εστίαση σε συγκεκριμένες περιοχές	X		
	Ειδική πολυτομεακή παρέμβαση στρατηγικής σημασίας				
Πρόβλημα/ ζήτημα προς αντιμετώπιση	Τα προβλήματα που απορρέουν από την εγκατάσταση και λειτουργία Καταστημάτων Υγειονομικού Ενδιαφέροντος (ΚΥΕ) στην περιοχή του Δήμου Αθηναίων αφορούν κυρίως στην παραβίαση των ωρών κοινής ησυχίας, λόγω χρήσης μουσικής ή μουσικών οργάνων άνευ αδειας ή καθ' υπέρβαση της αδειας, την οχλαγωγία από τη συγκέντρωση ανθρώπων σε πεζοδρόμια, πεζοδρόμους και οδούς κατά τις βραδινές και μεταμεσονύκτιες ώρες, την παράνομη αλλαγή χρήσης ορισμένων ΚΥΕ (π.χ. από παραδοσιακό καφενείο σε μπαρ), καθώς και την παράνομη κατάληψη του δημοσίου χώρου από τραπεζοκαθίσματα ή και παρανόμως σταθμευμένα αυτοκίνητα.				
Ειδικοί στόχοι και άξονες που υποστηρίζονται από την ενέργεια	Ειδικοί στόχοι	2, 3, 4, 5, 6			
	Άξονες	1, 2, 5, 9, 10, 12, 14, 15, 16, 17, 19			

Περιγραφή	<p>Αναλύεται στις ακόλουθες υποενέργειες:</p> <p>α. Διαμόρφωση πρότασης τροποποίησης γενικών και ειδικών χρήσεων γης σε επίπεδο Ο.Τ. (ή ομάδας Ο.Τ.), κτιρίων ή και ορόφων κτιρίων, μέσω ταχύρρυθμων διαδικασιών.</p> <p>β. Εξέταση της δυνατότητας και του τρόπου καθορισμού ορίων ή ποσόστωσης για ορισμένες ειδικές κατηγορίες χρήσεων γης, όπως ΚΥΕ σε συγκεκριμένες περιοχές. Τα όρια ή ποσοστώσεις αυτές μπορούν να λαμβάνονται υπόψη κατά την κανονιστική διάταξη του άρθρου 79 ΔΚΚ.</p> <p>γ. Έκδοση κανονιστικής διάταξης κατά το άρθρο 79 του Κώδικα Δήμων και Κοινοτήτων, με την οποία θα τεθούν συγκεκριμένα χωροθετικά κριτήρια από συγκεκριμένες οχλούσες κατηγορίες ΚΥΕ και θα συσχετισθούν οι χωροθετήσεις νέων ΚΥΕ με συγκεκριμένους τύπους περιοχών, όπως περιοχές με κεντρικές λειτουργίες όπου η κατοικία δεν αποτελεί την κύρια χρήση, περιοχές με φαινόμενα εγκατάλειψης και σταδιακής μείωσης της κατοικίας, περιοχές κορεσμένες με αυξημένη παρουσία ΚΥΕ, περιοχές που παρουσίαζαν έντονη συγκέντρωση ΚΥΕ και τώρα παρουσιάζουν στοιχεία εγκατάλειψης χωρίς να έχουν αναπληρωθεί από άλλες χρήσεις.</p> <p>δ. Συμπλήρωση/τροποποίηση του ισχύοντος κανονιστικού πλαισίου περί αδειών ίδρυσης και λειτουργίας ΚΥΕ (άρθρο 80 ΔΚΚ, άρθρο 22 ν. 3536/2007 και Υγειονομική διάταξη 96967/12 (ΦΕΚ Β' 2718).</p> <p>ε. Διαφοροποίηση των δημοτικών τελών ανά κατηγορία και τύπους περιοχών.</p> <p>στ. Αποσαφήνιση αρμοδιοτήτων μεταξύ ΕΛΑΣ και Δ/νσης Διαχείρισης Δημόσιου Χώρου του Δήμου Αθηναίων, ιδιαίτερα ως προς τις ανακριτικού τύπου αρμοδιότητες.</p>		
Βήματα υλοποίησης	Βήμα		
	Υποενέργεια α,β,δ,στ		
	Υποενέργειες γ,ε		
Εμπλεκόμενοι φορείς	Φορέας / φορείς σχεδιασμού	Φορέας / φορείς εφαρμογής	
	Υποενέργειες α, β, γ, ε: Δήμος Αθηναίων, Περιφέρεια Αττικής, ΥΠΕΚΑ, Υπουργείο Δημόσιας Τάξης και Προστασίας του Πολίτη,	Αρμόδιες υπηρεσίες, ΟΡΣΑ, ΔΟΚΚ, ΕΛΑΣ	
	Υποενέργεια δ: Δήμος Αθηναίων, Υπουργείο Εσωτερικών, Υπουργείο Υγείας	Αρμόδιες υπηρεσίες	
	Υποενέργεια στ: Δήμος Αθηναίων, Υπουργείο Διοικητικής Μεταρρύθμισης	Αρμόδιες υπηρεσίες	
Πηγές Χρηματοδότησης	ΣΕΣ 2014-2020, Πράσινο Ταμείο, ενδεχομένως τέλη, πρόστιμα κλπ. (πόροι που θα δημιουργηθούν από την εφαρμογή της Δράσης)		
Χρονοδιάγραμμα	Υποενέργεια	Έναρξη	Λήξη
	Α	2Q14	4Q14
	Β	2Q14	4Q14
	Γ	4Q14	1Q15

	Δ	2Q14	4Q14
	Ε	4Q14	1Q15
	ΣΤ	2Q14	4Q15

Ενέργεια 4 Δράσεις για την αντιμετώπιση της υψηλής συγκέντρωσης παράτυπων μεταναστών στο κέντρο της Αθήνας

Τίτλος ενέργειας	4. Δράσεις για την αντιμετώπιση της υψηλής συγκέντρωσης παράτυπων μεταναστών στο κέντρο της Αθήνας					
Προτεραιότητα	Πολύ υψηλή	X	Υψηλή-μέση		Μέση	
Κύριο πεδίο παρέμβασης	Ασφάλεια					
Χαρακτήρας	Θεσμική (νομοθεσία)				ΥΕ δ,ε,στ,ζ,η	
	Διοικητική (εφαρμογή διατάξεων, αρμοδιοτήτων)					
	Έργο (φυσικό)				ΥΕ α,β,γ,θ	
	Επιδότηση, ενίσχυση				X	
	Άλλη soft ενέργεια				X	
	Γεωγραφικός χαρακτήρας	Οριζόντιος				X
		Εστίαση σε συγκεκριμένες περιοχές				X
Ειδική πολυτομεακή παρέμβαση στρατηγικής σημασίας				X		
Πρόβλημα/ζήτημα προς αντιμετώπιση	<p>Η βαθμιαία απομάκρυνση των κατοίκων του κέντρου, καθώς και πολλών υπηρεσιών του δημόσιου τομέα στα προάστια, οδήγησε σε βίαιη αλλαγή των αστικών λειτουργιών στο ιστορικό κέντρο, αλλά και στις γειτονίες της πόλης, και στην κατάληψη μεγάλων τμημάτων του κέντρου από «περιθωριακά στοιχεία» και μετανάστες, ιδίως παράτυπους και, σε σημαντικό βαθμό, με χαμηλό βαθμό ενσωμάτωσης. Παράλληλα, η απαξίωση του κτιριακού αποθέματος με την αύξηση του αριθμού των κενών ή και εγκαταλειμμένων κτιρίων οδήγησε στην γενικότερη υποβάθμιση του αστικού περιβάλλοντος και των λειτουργιών της πόλης. Σήμερα, ολόκληρες περιοχές, που αποτελούν ιστορικά ορόσημα και διαδρομές της Αθήνας, χαρακτηρίζονται από απαξίωση και εξαθλίωση. Το γεγονός αυτό, σε συνδυασμό με την αύξηση της εγκληματικότητας/παραβατικότητας, του αριθμού των ανέργων, των αστέγων και των μεταναστών, έχει οδηγήσει σε «γκετοποίηση» τους και έχει αλλοιώσει τον κοινωνικό και πολιτισμικό τους χαρακτήρα. Πολλά από τα παραπάνω προβλήματα συνδέονται με την εκτός κλίμακας παρουσία αλλοδαπών, σε πολύ μεγάλο ποσοστό παράτυπων.</p>					
Ειδικοί στόχοι και άξονες που υποστηρίζονται από την ενέργεια	Ειδικοί στόχοι	1, 2, 3, 4, 5, 6,7				
	Άξονες	1, 2, 3, 4, 5, 6, 7, 8, 9, 10, 11, 12, 13, 14, 15, 16, 17, 19				

Περιγραφή	<p>Αναλύεται στις ακόλουθες υποενέργειες:</p> <p>α. Καταγραφή αιτίων συγκέντρωσης παράτυπων μεταναστών σε συνεργασία με ΜΚΟ, Πανεπιστήμια.</p> <p>β. Σχεδιασμός συστήματος καταγραφής και ταυτοποίησης παράτυπων μεταναστών με την ταυτόχρονη παροχή κινήτρου (για την καταγραφή), όπως σίτιση, διαμονή, κέντρα ημέρας προσωρινή εργασία.</p> <p>γ. Εφαρμογή της υποενέργειας με στοιχείο β.</p> <p>δ. Εξέταση πρότασης απομάκρυνσης χώρων φιλοξενίας, περίθαλψης και σίτισης αστέγων από το κέντρο της Αθήνας και διαμόρφωση γενικών και ειδικών κριτηρίων για την χωροθέτηση χώρων φιλοξενίας, περίθαλψης και σίτισης αστέγων, κέντρων πρώτης υποδοχής νεοεισερχομένων μεταναστών και κέντρων κράτησης υπό απέλαση μεταναστών με στόχο την διάχυσή τους στον αστικό ιστό.</p> <p>ε. Εφαρμογή της υποενέργειας με στοιχείο δ.</p> <p>στ. Διαμόρφωση πρότασης τροποποίησης γενικών και ειδικών χρήσεων γης σε επίπεδο Ο.Τ. (ή ομάδας Ο.Τ.), κτιρίων ή και ορόφων κτιρίων, μέσω ταχύρρυθμων διαδικασιών.</p> <p>ζ. Εφαρμογή της υποενέργειας με στοιχείο ε</p> <p>η. Διαμόρφωση κριτηρίων για την διάχυση δομών φιλοξενίας αιτούντων άσυλο και προσφύγων σε περιοχές της Περιφέρειας Αττικής και δημιουργία σχετικής πρότασης.</p> <p>θ. Υιοθέτηση και διάχυση προγραμμάτων διαπολιτισμικής εκπαίδευσης.</p>		
Βήματα υλοποίησης	Βήμα		
	Υποενέργειες α, β και θ		
	Υποενέργειες δ, στ και η		
	Υποενέργειες γ, ε και ζ		
Εμπλεκόμενοι φορείς	Φορέας / φορείς σχεδιασμού	Φορέας / φορείς εφαρμογής	
	Υποενέργειες α, β, γ και θ: Δήμος Αθηναίων, Περιφέρεια Αττικής, Υπουργείο Δημόσιας Τάξης και Προστασίας του Πολίτη, Υπουργείο Εσωτερικών	Αρμόδιες υπηρεσίες	
	Υποενέργεια δ,ε,στ,ζ,η: Δήμος Αθηναίων, ΥΠΕΚΑ, Υπουργείο Εσωτερικών, Υπουργείο Δημόσιας Τάξης και Προστασίας του Πολίτη	Αρμόδιες υπηρεσίες	
Πηγές Χρηματοδότησης	ΣΕΣ 2014-2020, Πράσινο Ταμείο, ενδεχομένως τέλη, πρόστιμα κλπ. (πόροι που θα δημιουργηθούν από την εφαρμογή της Δράσης)		
Χρονοδιάγραμμα	Υποενέργεια	Έναρξη	Λήξη
	α	2Q14	4Q14
	β	2Q14	4Q14
	γ	1Q15	2Q16
	δ	3Q14	4Q14
	ε	1Q15	2Q16

	στ	3Q14	4Q14
	ζ	1Q15	2Q16
	η	3Q14	4Q14
	θ	2Q14	4Q14

Ενέργεια 5 Ενίσχυση δημιουργικών πολιτιστικών δραστηριοτήτων (και των ομάδων πολιτών)

Τίτλος	5. Ενίσχυση δημιουργικών πολιτιστικών δραστηριοτήτων (και των ομάδων πολιτών)				
Προτεραιότητα	Πολύ υψηλή	X	Υψηλή-μέση		Μέση
Κύριο πεδίο παρέμβασης	Πολιτισμός – Κοινωνία των Πολιτών				
Χαρακτήρας	Θεσμική (νομοθεσία)				
	Διοικητική (εφαρμογή διατάξεων, αρμοδιοτήτων)				X
	Έργο (φυσικό)				
	Επιδότηση, ενίσχυση				X
	Άλλη soft ενέργεια				X
	Γεωγραφικός χαρακτήρας	Οριζόντιος			
		Εστίαση σε συγκεκριμένες περιοχές			X
Ειδική πολυτομεακή παρέμβαση στρατηγικής σημασίας					
Πρόβλημα/ζήτημα προς αντιμετώπιση	Ο δημιουργικός τομέας της Αθήνας θεωρείται ιδιαίτερα δυναμικός (θέατρα, καλλιτεχνικές ομάδες, μουσική, design, γκράφιτι) και λειτουργεί χωρίς κρατική χρηματοδότηση. Απαιτούνται επομένως ενέργειες ενίσχυσης της καλλιτεχνικής σκηνής αλλά και υποστήριξης των πρωτοβουλιών πολιτών.				
Ειδικοί στόχοι και άξονες που υποστηρίζονται από την ενέργεια	Ειδικοί στόχοι	1, 2, 4, 6			
	Άξονες	1, 2, 3, 10, 11, 17, 18, 19			
Περιγραφή	<p>A) Νέες Δράσεις</p> <p>1: Ίδρυση Γραφείου για τις Πολιτιστικές Βιομηχανίες και Θερμοκοιτίδας Πολιτισμού</p> <p>2: Ανάπτυξη υπηρεσιών πληροφόρησης και ticketing για όλα τα πολιτιστικά γεγονότα και μουσεία (στα πρότυπα ευρωπαϊκών πόλεων όπως το Άμστερνταμ) σε συνεργασία με τον ΕΟΤ ή το ΥΠΠΟΑ. Η ενέργεια αυτή μπορεί να αναπτυχθεί σε πραγματικό και ψηφιακό χώρο ταυτόχρονα.</p> <p>3: Ειδικές δράσεις ανάδειξης μορφών πολιτιστικής δραστηριότητας όπως το θέατρο δρόμου, το Street Art και το Γκράφιτι, η μουσική βιομηχανία, οι παραστατικές τέχνες κ.ά.</p> <p>4: Μη μόνιμες εκδηλώσεις σε Αρχαιολογικούς Χώρους</p> <p>5: Ανάπτυξη του τουρισμού ειδικών γεγονότων ή νέων μορφών τουρισμού για την Ελλάδα. Η ενέργεια αυτή περιλαμβάνει το συντονισμό πολιτιστικών πολυχώρων</p> <p>B) Δράσεις που έχουν προταθεί ή προγραμματιστεί:</p>				

	<p>Περαιτέρω ενίσχυση και διάδοση των πρωτοβουλιών του Δήμου Αθηναίων «Συναθηνά» και «Μάθετε τι ετοιμάζεται στη γειτονιά σας».</p> <p>Υλοποίηση Έργου Cluster Δημιουργικότητας στο Μεταξουργείο,</p> <p>Υλοποίηση Έργου Ανάπτυξης Εξειδικευμένης Αγοράς Ελληνικών και Διεθνών Δημιουργικών Προϊόντων (street market)</p> <p>Ενίσχυση και προβολή Φεστιβάλ Αθηνών</p> <p>Μελέτη προώθησης δράσεων Κοινωνικής Καινοτομίας και Επιχειρηματικότητας στο Δήμο Αθηναίων από το ΕΡΓΟ ΑΘΗΝΑ</p> <p>Δημιουργία «Κέντρου Υποστήριξης Επιχειρήσεων» από το ΕΡΓΟ ΑΘΗΝΑ</p> <p>Δημιουργία ΑΘΗΝΑΙΚΗΣ ΨΗΦΙΑΚΗΣ ΠΟΛΙΤΕΙΑΣ ΤΕΧΝΗΣ ΚΑΙ ΓΡΑΜΜΑΤΩΝ από το ΕΡΓΟ ΑΘΗΝΑ</p> <p>Αποκατάσταση κτιρίου πρώην οικίας Δουρούτη για τη λειτουργία Πολιτιστικού κέντρου από το ΕΡΓΟ ΑΘΗΝΑ</p> <p>Εξοπλισμός για το Βιομηχανικό Μουσείο της Αθήνας (παλιό εργοστάσιο Φωταερίου) από το ΕΡΓΟ ΑΘΗΝΑ</p> <p>Σχεδιαζόμενη Δομή παροχής ολοκληρωμένων υπηρεσιών σε υπό σύσταση επιχειρήσεις στον κλάδο της δημιουργικής βιομηχανίας, ΕΑΤΑ</p>	
Βήματα υλοποίησης	<p style="text-align: center;">Βήμα</p> <p>1 Ίδρυση Γραφείου για τις Πολιτιστικές Βιομηχανίες και Θερμοκοιτίδας Πολιτισμού</p> <p>2 Ανάπτυξη υπηρεσιών πληροφόρησης και ticketing</p> <p>3 Ειδικές δράσεις ανάδειξης μορφών πολιτιστικής δραστηριότητας</p> <p>4 Μη μόνιμες εκδηλώσεις σε Αρχαιολογικούς Χώρους</p> <p>5 Ανάπτυξη του τουρισμού ειδικών γεγονότων ή νέων μορφών τουρισμού</p>	
Εμπλεκόμενοι φορείς	<p style="text-align: center;">Φορέας / φορείς σχεδιασμού</p> <p>1 Δήμος Αθηναίων</p> <p>2. ΔΑ</p> <p>3. ΔΑ</p> <p>4 ΔΑ, ΥΠΠΟΑ</p> <p>5 Δ.Α., ΥΠΠΟΑ, ΥΠΟΤ,</p>	<p style="text-align: center;">Φορέας / φορείς εφαρμογής</p> <p>1- Δήμος Αθηναίων Υπουργείο Πολιτισμού Φορείς Πολιτισμού και Τουρισμού Δημιουργικές βιομηχανίες- Ομάδες Πολιτών</p> <p>2- ΔΑ Υπουργείο Πολιτισμού και Αθλητισμού Δημιουργικές βιομηχανίες, Καλλιτέχνες, ΕΛΣ, Εθνικό Θέατρο, κλπ</p> <p>3- ΔΑ, ΜΚΟ, ΣΕΤΕ/ΞΕΕ , Πολιτιστικές Βιομηχανίες</p> <p>4- ΔΑ, ΥΠΠΟΑ, Φορείς Πολιτισμού</p> <p>5- ΔΑ, ΥΠΠΟΑ, Δημιουργικές βιομηχανίες</p>
Πηγές χρηματοδότησης	<ul style="list-style-type: none"> • Τεχνικό Πρόγραμμα Δήμου Αθηναίων • ΠΕΠ Αττικής/ ΕΣΠΑ • Υπουργείο Πολιτισμού και Αθλητισμού • Υπουργείο Τουρισμού • Δημιουργική Ευρώπη 2020 • Jeremie 	

	• Jessica Αττικής		
Χρονοδιάγραμμα	Υποενέργεια	Έναρξη	Λήξη
	1 Ίδρυση Γραφείου για τις Πολιτιστικές Βιομηχανίες και Θερμοκοιτίδας Πολιτισμού	2Q14	2Q15 Πιλοτική Εφαρμογή /Μόνιμη δράση
	2 Ανάπτυξη υπηρεσιών πληροφόρησης και ticketing	1Q15	2Q16 Πιλοτική Εφαρμογή/ Μόνιμη Δράση
	3 Ειδικές δράσεις ανάδειξης μορφών πολιτιστικής δραστηριότητας	2Q14	Μόνιμη Δράση
	4 Μη μόνιμες εκδηλώσεις σε Αρχαιολογικούς Χώρους	2Q14	1Q15 Μόνιμη δράση (ετήσιος προγραμματισμός)
	5 Ανάπτυξη του τουρισμού ειδικών γεγονότων ή νέων μορφών τουρισμού	1Q15	1Q16/Μόνιμη δράση

Ενέργεια 6 Μέτρα και ενέργειες για καλύτερη πληροφόρηση στην πόλη

Τίτλος	6 Μέτρα και ενέργειες για καλύτερη πληροφόρηση στην πόλη 1) Για τουρισμό-πολιτισμό δραστηριότητες, 2) Για συγκοινωνίες, 3) Τοποθέτηση πινακίδων πληροφόρησης στους δρόμους.				
Προτεραιότητα	Πολύ υψηλή		Υψηλή -μέση	X	Μέση
Κύριο πεδίο παρέμβασης	Ασφάλεια				
Χαρακτήρας	Θεσμική (νομοθεσία)				
	Διοικητική (εφαρμογή διατάξεων, αρμοδιοτήτων.)				X
	Έργο (φυσικό)				β
	Επιδότηση, ενίσχυση				
	Άλλη soft ενέργεια				α, γ
	Γεωγραφικός χαρακτήρας	Οριζόντιος			
	Εστίαση σε συγκεκριμένες περιοχές ΚΥΡΙΩΣ ΜΕΤΑΞΟΥΡΓΕΙΟ, ΜΟΥΣΕΙΟ, ΠΑΝΕΠΙΣΤΗΜΙΟΥ, ΕΜΠΟΡΙΚΟ ΤΡΙΓΩΝΟ-ΨΥΡΡΗ			X	
	Ειδική πολυτομεακή παρέμβαση στρατηγικής σημασίας				
Πρόβλημα/ ζήτημα προς αντιμετώπιση	<p>Η Αθήνα έχει πολυάριθμες δραστηριότητες και σημεία εξαιρετικού ενδιαφέροντος τόσο ιστορικής όσο και σύγχρονης σημασίας. Αυτό που παρατηρείται είναι ότι ο επισκέπτης (τουρίστας), αλλά και πλειστάκις ο κάτοικος δεν μπορεί να βρει τόπους μεγάλης σημασίας που αναζητά. Παρά την καταχώρηση με διάφορους τρόπους στο διαδίκτυο, και την παρουσίαση σε σχετικά φυλλάδια, η ύπαρξη πολλών σημείων εξαιρετικού ενδιαφέροντος παραμένει «κρυπτογραφημένη». Είναι απαραίτητη συμπλήρωση της ηλεκτρονικής και έντυπης πληροφόρησης με φυσική πληροφόρηση πινακίδες στον χώρο, για τουριστικούς και επαγγελματικούς λόγους.</p>				
Ειδικοί στόχοι και άξονες που υποστηρίζονται από την ενέργεια	Ειδικοί στόχοι	4,5,6			
	Άξονες	2,3,9,10,11,15,17, 19			
Περιγραφή	<p>Η δράση εστιάζει σε συγκεκριμένες χωρικές ενότητες ως προτεραιότητα εντός περιοχής έρευνας του παρόντος ΣΟΑΠ αλλά θα πρέπει να ολοκληρωθεί για όλο τον Δήμο Αθηναίων και με τον αυτό σημειολογικά τρόπο και στους υπολοίπους Δήμους της μητροπολιτικής περιοχής (τουλάχιστον).</p> <p>Η δράση περιλαμβάνει την ανάλυση όλων των σημείων ενδιαφέροντος στην περιοχή, την εκτίμηση ακτίνας αναγκαίας πληροφόρησης για το κάθε σημείο ενδιαφέροντος (catchment area), και του αριθμού και της θέσης των σχετικών πινακίδων για πληροφόρηση προς πεζούς και εποχούμενους.</p>				

	Στον κατάλογο των σημείων ενδιαφέροντος θα πρέπει να περιλαμβάνονται χώροι ιστορικής σημασίας, εκκλησίες, μουσεία, ιστορικά αξιόλογα κτήρια ιδιαίτερος τα επισκέψιμα, δημόσια κτήρια όπως βιβλιοθήκες, δημαρχείο, άλλα αξιοθέατα (πχ γνωστά αγάλματα) πλατείες, κλπ., και προφανώς τα σημεία πληροφόρησης «i» του Δήμου, σταθμοί των μέσων σταθερής τροχιάς και κομβικοί σταθμοί των άλλων μέσω μεταφορών, σταθμοί ταξί, κτήρια κοινής ωφελείας όπως ΔΕΗ, ταχυδρομεία, μεγάλα ιστορικά ξενοδοχεία, και ενδείξεις για landmarks της πόλης, όπως και ενδείξεις για τα κεντρικά σημεία της αγοράς (Βαρβάκειος, Μοναστηράκι, Ερμού, κλπ). Η ενέργεια περιλαμβάνει υποενέργειες μελετών, υλοποίησης και τεκμηρίωσης.		
Βήματα υλοποίησης	Βήμα		
	Διαγωνισμός για την εξεύρεση Συμβούλου τουρισμού-πολιτισμού αρχαιολογίας [Α]		
	Διαγωνισμός για την εξεύρεση Συμβούλου συγκοινωνιολόγου [Β]		
	Εκπόνηση μελέτης [Α]		
	Εκπόνηση μελέτης [Β]		
	Διαγωνισμός για την κατασκευή πινακίδων και στύλων		
	Κατασκευή πινακίδων και στύλων		
	Τοποθέτηση πινακίδων και στύλων		
	Ηλεκτρονική καταχώρηση και εγκατάσταση συστήματος παρακολούθησης κατάστασης πινακίδων		
	Εμπλεκόμενοι φορείς	Φορέας / φορείς σχεδιασμού	
Δήμος Αθήνας/ ΕΑΤΑ		Δήμος Αθήνας/ ΕΑΤΑ	
ΥΠΥΜΕΔΙ			
ΥΠΕΚΑ			
ΥΠΠΟΑ			
ΥΠΟΥΡΓΕΙΟ ΤΟΥΡΙΣΜΟΥ			
Περιφέρεια			
Οργανισμοί Κοινής Ωφελείας			
Πηγές χρηματοδότησης	Τεχνικό Πρόγραμμα Δήμου Αθήνας ΣΕΣ(ΕΣΠΑ)		
Χρονοδιάγραμμα	Ενέργεια/Υποενέργειες	Έναρξη	Λήξη
	α [μελέτες]	4Q14	1Q15
	β [υλοποίηση]	2Q15	3Q15
	γ [τεκμηρίωση]	3Q15	3Q15

Ενέργεια 7 Ενίσχυση Επιχειρηματικότητας

Τίτλος	7 Ενίσχυση Επιχειρηματικότητας					
Προτεραιότητα	Πολύ υψηλή		Υψηλή -μέση	X	Μέση	
Χαρακτήρας	Θεσμική (νομοθεσία)					
	Διοικητική (εφαρμογή διατάξεων, αρμοδιοτήτων.)					
	Έργο (φυσικό)					
	Επιδότηση, ενίσχυση					
	Άλλη soft ενέργεια					
	Γεωγραφικός χαρακτήρας	Οριζόντιος				X
		Εστίαση σε συγκεκριμένες περιοχές				
Ειδική πολυτομεακή παρέμβαση στρατηγικής σημασίας						
Πρόβλημα/ ζήτημα προς αντιμετώπιση	Ο Δήμος Αθήνας, στο δεκαετές πρόγραμμα 2011-2020 υπό τον τίτλο «Έργο Αθήνα», στον άξονα [1] «Βελτίωση της Ανταγωνιστικότητας και Επιχειρηματικότητας», συνολικού προϋπολογισμού 24.118.725, προβλέπει μια σειρά από σχετικές δράσεις. Το πρόβλημα έγκειται στην εξεύρεση της χρηματοδότησης για την επόμενη χρονική περίοδο 2015-2020, και στη διασφάλιση της οικονομικής βιωσιμότητας των παρεμβάσεων, ενώ σημαντικό θέμα είναι επίσης η πολυδιάσπαση και οι αλληλεπικαλυπτόμενες δραστηριότητες, καθώς και οι χώροι που αναπτύσσονται αυτές. Προκειμένου να υπάρξει η έννοια του οικοσυστήματος των επιχειρηματικών δραστηριοτήτων, ιδιαίτερα στο επίπεδο των νεοφυών επιχειρήσεων, είναι σκόπιμη και η χωρική τους συγκέντρωση για να διασφαλίζεται και η διάδραση μεταξύ τους.					
Ειδικοί στόχοι και άξονες που υποστηρίζονται από την ενέργεια	Ειδικοί στόχοι	1				
	Άξονες	1, 19				
Περιγραφή	<p>Τα έργα του άξονα 1 του δεκαετούς προγράμματος του Δήμου Αθήνας έχουν ωριμάσει και είναι υπό ένταξη ή έχουν ήδη ενταχθεί στο Περιφερειακό Πρόγραμμα Αττικής 2007-2013 με χρηματοδότηση έως το τέλος του 2015. Ο Δήμος της Αθήνας δεν έχει εξασφαλίσει την οικονομική βιωσιμότητα των έργων πέραν του έτους 2015. Εκτιμάται όμως ότι έχοντας αποκτήσει την εμπειρία της λειτουργίας των παραπάνω παρεμβάσεων ο Δήμος θα είναι σε θέση να υλοποιήσει μια ολοκληρωμένη στρατηγική για την επιχειρηματικότητα κατά τα πρότυπα βέλτιστων πρακτικών άλλων πόλεων της ΕΕ.</p> <p>Προκειμένου να συνεχιστεί η δραστηριότητα πέραν του 2015 χρειάζεται :</p> <p>α) να γίνει on going συνθετική αξιολόγηση της πορείας των έργων αυτών με τακτικές εκθέσεις (π.χ. ανά έτος) ώστε να μπορεί έγκαιρα να ληφθεί απόφαση για τον τρόπο της συνέχισης των δραστηριοτήτων.</p> <p>β) να εκπονηθεί μελέτη για τη σύνθεση όλων των σχετικών δραστηριοτήτων (τόσο αυτών που χειρίζεται η ΕΑΤΑ όσο και τυχόν άλλων ανάλογων που σχετίζονται με τον Δήμο), για την εξεύρεση και την οργάνωση σχετικού χώρου και για την εξεύρεση χρηματοδοτικών πόρων</p>					

	για τη συνέχιση και ανάπτυξη των δραστηριοτήτων πέραν του ΣΕΣ.		
Βήματα υλοποίησης	Βήμα		
	Υποενέργεια α [πρόσληψη συμβούλου]		
	1. Συγκρότηση επιτροπής από στελέχη του Δήμου ή/και της Αναπτυξιακής Εταιρείας του Δήμου		
	2. Διεξαγωγή διαγωνισμού για πρόσληψη Συμβούλου		
	Υποενέργεια β [εργασίες συμβούλου]		
	3. Ανάληψη εργασιών για on going συνθετική αξιολόγηση της πορείας των έργων		
	4. Εκπόνηση μελέτης για τη χρηματοδότηση της συνέχισης των δραστηριοτήτων		
Εμπλεκόμενοι φορείς	Φορέας / φορείς σχεδιασμού	Φορέας / φορείς εφαρμογής	
	Δήμος Αθήνας	Δήμος Αθήνας	
	Αναπτυξιακή Εταιρεία του Δήμου Αθήνας (ΕΑΤΑ)	Αναπτυξιακή Εταιρεία του Δήμου Αθήνας (ΕΑΤΑ)	
	Περιφέρεια Αττικής		
	Υπουργείο Ανάπτυξης		
Πηγές χρηματοδότησης	ΕΣΠΑ, ιδιωτικοί πόροι		
Χρονοδιάγραμμα	Ενέργεια/Υποενέργειες	Έναρξη	Λήξη
	α [πρόσληψη συμβούλου]	1Q15	1Q15
	β [εργασίες συμβούλου]	2Q15	3Q19

**Ενέργεια 8 Φόρουμ Ιδεών Νέων
Επιχειρηματιών και Επαφή τους με
Χρηματοδότες**

Τίτλος	8 Φόρουμ Ιδεών Νέων Επιχειρηματιών και Επαφή τους με Χρηματοδότες					
Προτεραιότητα	Πολύ υψηλή		Υψηλή -μέση	X	Μέση	
Χαρακτήρας	Θεσμική (νομοθεσία)					
	Διοικητική (εφαρμογή διατάξεων, αρμοδιοτήτων.)					
	Έργο (φυσικό)					
	Επιδότηση, ενίσχυση					
	Άλλη soft ενέργεια					a, β
	Γεωγραφικός χαρακτήρας	Οριζόντιος				X
		Εστίαση σε συγκεκριμένες περιοχές				
Ειδική πολυτομεακή παρέμβαση στρατηγικής σημασίας						
Πρόβλημα/ ζήτημα προς αντιμετώπιση	Ένα από τα σημαντικότερα προβλήματα που αντιμετωπίζουν οι νέοι επιδοξοί επιχειρηματίες είναι η έκθεση των επιχειρηματικών ιδεών τους σε πιθανούς χρηματοδότες και η εξασφάλιση χρηματοδότησης για την υλοποίηση της επιχειρηματικής τους ιδέας. Ένα φόρουμ νέων επιχειρηματιών θα μπορούσε να εξασφαλίσει μια σημαντική επαφή μεταξύ επιχειρηματιών και επενδυτών.					
Ειδικοί στόχοι και άξονες που υποστηρίζονται από την ενέργεια	Ειδικοί στόχοι	1,2				
	Άξονες	1,2,8, 19				
Περιγραφή	<p>Ένα φόρουμ ιδεών νέων επιχειρηματιών θα μπορούσε να αποτελέσει μια αξιόπιστη και συστηματική πλατφόρμα, μέσα από την οποία οι μεν νέοι επιχειρηματίες θα έχουν τη δυνατότητα να εκθέσουν τις επιχειρηματικές τους ιδέες και να αναζητήσουν χρηματοδότηση, ενώ οι εν δυνάμει χρηματοδότες (πρόσωπα ή φορείς) θα έχουν πρόσβαση σε μία δεξαμενή νέων ιδεών που θα τους επιτρέψει να αναζητήσουν την καταλληλότερη ιδέα για να επενδύσουν.</p> <p>Προτείνεται η διοργάνωση ενός φόρουμ διάρκειας τριών (3) ημερών, κατά τη διάρκεια του οποίου θα πραγματοποιηθούν δραστηριότητες όπως: pitching events, παρουσιάσεις χρηματοδοτικών και επενδυτικών φορέων, ανοιχτοί χώροι συζήτησης / γνωριμίας κ.α. Η εκδήλωση μπορεί να γίνει σε χώρους του Δήμου ή σε νοικιασμένο χώρο και να διοργανωθεί από εξωτερικό συνεργάτη / σύμβουλο. Η εκδήλωση προτείνεται να επαναλαμβάνεται δύο φορές κατ'έτος.</p>					
Βήματα υλοποίησης	Βήμα					
	Η διάρκεια είναι εξαμήνη και μπορεί να επαναλαμβάνεται 2 φορές το χρόνο					
	Υποενέργεια α [επιλογή συμβούλου και προδιαγραφές]					
	1. Ανάθεση σε εξωτερικό σύμβουλο					

	2. Προσδιορισμός προδιαγραφών		
	Υποενέργεια β [εργασίες συμβούλου –υλοποίηση]		
	3. Αναζήτηση επενδυτών και επενδυτικών φορέων		
	4. Προετοιμασία και Ανακοίνωση φόρουμ		
	5. Προβολή / δημοσιότητα		
	6. Παραλαβή αιτήσεων		
	7. Σχεδιασμός δραστηριοτήτων		
	8. Διοργάνωση εκδήλωσης		
	9. Προβολή/δημοσιότητα αποτελεσμάτων		
Εμπλεκόμενοι φορείς	Φορέας / φορείς σχεδιασμού	Φορέας / φορείς εφαρμογής	
	Δήμος Αθηναίων / ΕΑΤΑ	Δήμος Αθηναίων / ΕΑΤΑ	
	Φυσικό πρόσωπο ή εταιρεία που θα αναλάβει τη διοργάνωση	Φυσικό πρόσωπο ή εταιρεία που θα αναλάβει τη διοργάνωση	
		Φυσικό πρόσωπο και άλλοι ιδιωτικοί φορείς που θα συμβάλουν στα βραβεία	
		Ακαδημαϊκοί φορείς και Φορείς προώθησης επιχειρηματικότητας	
	Εταιρείες venture capital / επενδυτικοί φορείς		
Πηγές χρηματοδότησης	Τεχνικό Πρόγραμμα Δήμου Αθηναίων ΠΕΠ Αττικής/ΣΕΣ (ΕΣΠΑ) Επιχειρηματικοί φορείς (Τράπεζες, ΣΕΒ, ΕΒΕΑ, κλπ.)		
Χρονοδιάγραμμα	Ενέργεια/Υποενέργειες	Έναρξη	Λήξη
	α [επιλογή συμβούλου και προδιαγραφές]	4Q14	4Q14 (1 ^η υλοποίηση)
	β [εργασίες συμβούλου – υλοποίηση]	1Q15	2Q15
	Επανάληψη της υποενέργειας (β) δύο φορές κάθε χρόνο		

**Ενέργεια 9 Εκδηλώσεις Προώθησης
Επιχειρηματικότητας και Καινοτομίας Νέων**

Τίτλος	9 Εκδηλώσεις Προώθησης Επιχειρηματικότητας και Καινοτομίας Νέων					
Προτεραιότητα	Πολύ υψηλή		Υψηλή -μέση	X	Μέση	
Χαρακτήρας	Θεσμική (νομοθεσία)					
	Διοικητική (εφαρμογή διατάξεων, αρμοδιοτήτων.)					
	Έργο (φυσικό)					
	Επιδότηση, ενίσχυση					
	Άλλη soft ενέργεια					α, β, γ
	Γεωγραφικός χαρακτήρας	Οριζόντιος				X
		Εστίαση σε συγκεκριμένες περιοχές				
Ειδική πολυτομεακή παρέμβαση στρατηγικής σημασίας						
Πρόβλημα/ ζήτημα προς αντιμετώπιση	Η επιχειρηματικότητα μέχρι σήμερα δεν αποτελούσε πρώτη επιλογή για τους νέους ενώ συχνά η άποψη για την επιχειρηματικότητα συνοδεύεται από σωρεία λανθασμένων εκτιμήσεων. Η προτεινόμενη δράση επιχειρεί να αλλάξει τη νοοτροπία αυτή και να καταστήσει την επιχειρηματικότητα ελκυστική επιλογή απασχόλησης, ιδιαίτερα για τους νέους.					
Ειδικοί στόχοι και άξονες που υποστηρίζονται από την ενέργεια	Ειδικοί στόχοι	1, 2				
	Άξονες	1,2,8, 19				
Περιγραφή	<p>Η ενέργεια εστιάζει στην παροχή υποστήριξης σε νέους ανθρώπους, στην ανάληψη επιχειρηματικής δράσης ώστε να ενσωματώσουν καινοτόμες πρακτικές κατά την παραγωγική διαδικασία, ή να υλοποιήσουν την δική τους καινοτόμο ιδέα.</p> <p>Η υποστήριξη των νέων για την προώθηση της επιχειρηματικότητας θα πραγματοποιηθεί μέσα από:</p> <p>α) επιχειρηματική συμβουλευτική.</p> <p>β) μελέτες περίπτωσης και αξιοποίηση καλών πρακτικών</p> <p>γ) απόκτηση γνώσεων και δεξιοτήτων</p> <p>δ) αξιοποίηση ερευνητικών αποτελεσμάτων που μπορούν να έχουν επιχειρηματική εφαρμογή.</p> <p>Τα προαναφερόμενα θα πραγματοποιηθούν μέσα από την υλοποίηση ενός ολοκληρωμένου πλέγματος δραστηριοτήτων, το οποίο θα περιλαμβάνει:</p> <ul style="list-style-type: none"> - Εκπαίδευση στην Επιχειρηματικότητα (ολιγοήμερα σεμινάρια, 4ήμερα ή 5ήμερα εντατικά σχολεία, εκπαιδευτικό υλικό). - Επισκέψεις σε οργανισμούς, παραγωγικούς φορείς και επιχειρήσεις - Εκθέσεις / εκδηλώσεις για την προώθηση καλών πρακτικών και αριστείας στο επιχειρείν 					

	Οι εργασίες του συμβούλου (α υποενέργεια) είναι αρχικές (β υποενέργεια) και επαναλαμβανόμενες (6 ετήσια σεμινάρια, ένα κάθε δύο μήνες, 2 ετήσια εντατικά σχολεία, 6 ετήσιες επισκέψεις, 4 ετήσιες εκδηλώσεις) κατ' έτος (γ υποενέργεια).	
Βήματα υλοποίησης	Βήμα	
	Το ακόλουθο σχήμα είναι για το πρώτο έτος. Τα βήματα 8- κ.12 μπορούν να επαναλαμβάνονται ανά έτος.	
	Υποενέργεια α [ανάθεση εργασιών]	
	1. Ανάθεση σε εξωτερικό σύμβουλο (φυσικό πρόσωπο ή εταιρεία)	
	Υποενέργεια β [Φάση 1 ^η εργασιών: αρχικές]	
	2. Σχέδιο δράσης και σχεδιασμός εκδηλώσεων	
	3. Δικτύωση	
	4. Προβολή / δημοσιότητα	
	5. Χρονοδιάγραμμα εκδηλώσεων	
	6. Ανάπτυξη / διαμόρφωση εκπαιδευτικού υλικού	
	7. Ψηφιακό περιεχόμενο / περιεχόμενο ιστοσελίδας	
	Υποενέργεια γ [Φάση 2η εργασιών: επαναλαμβανόμενες]	
	8. Προετοιμασία και Υλοποίηση σεμιναρίων (τα σεμινάρια καθ'εαυτά είναι ολιγοήμερα)*	
	9. Προετοιμασία και Υλοποίηση εντατικών σχολείων (τα σχολεία καθ'εαυτά είναι 4ήμερα ή 5ήμερα)**	
	10. Προετοιμασία και Υλοποίηση επισκέψεων***	
11. Προετοιμασία και Υλοποίηση εκδηλώσεων****		
12. Ετήσια αξιολόγηση και επανασχεδιασμός		
*6 ετήσια σεμινάρια, ένα κάθε δύο μήνες [max]		
** 2 ετήσια εντατικά σχολεία		
*** 6 ετήσιες επισκέψεις		
**** 4 ετήσιες εκδηλώσεις		
Εμπλεκόμενοι φορείς	Φορέας / φορείς σχεδιασμού	Φορέας / φορείς εφαρμογής
	Δήμος Αθηναίων/ ΕΑΤΑ	Δήμος Αθηναίων /ΕΑΤΑ
	Φυσικό πρόσωπο ή εταιρεία που θα αναλάβει τον σχεδιασμό της δράσης	Φυσικό πρόσωπο ή εταιρεία που θα αναλάβει τον σχεδιασμό της δράσης
		Επιχειρηματικοί φορείς και άλλοι ιδιωτικοί φορείς
		Φορείς στήριξης της επιχειρηματικότητας
		Κλαδικοί φορείς - επιμελητήρια

		Ακαδημαϊκοί φορείς	
Πηγές χρηματοδότησης	Τεχνικό Πρόγραμμα Δήμου Αθηναίων ΠΕΠ Αττικής/ΣΕΣ (ΕΣΠΑ) Ιδιωτική μόχλευση πόρων		
Χρονοδιάγραμμα	Ενέργεια/Υποενέργειες	Έναρξη	Λήξη
	α [ανάθεση εργασιών]	1Q15	1Q15
	β [Φάση 1η εργασιών: αρχικές]	1Q15	2Q15
	γ [Φάση 2η εργασιών: επαναλαμβανόμενες]	3Q15	4Q15
	Ετήσια επανάληψη υποενέργειας (β): 6 κύκλοι ανά έτος [max]		

Ενέργεια 10 Καθορισμός ειδικών ενισχύσεων προς τις ιδιωτικές επιχειρήσεις-Αναμόρφωση Αναπτυξιακού Νόμου

Τίτλος ενέργειας	10 Καθορισμός ειδικών ενισχύσεων προς τις ιδιωτικές επιχειρήσεις-Αναμόρφωση Αναπτυξιακού Νόμου						
Προτεραιότητα	Πολύ υψηλή	X	Υψηλή-μέση		Μέση		
Κύριο πεδίο παρέμβασης	Ανάπτυξη- Ανταγωνιστικότητα- Επιχειρηματικότητα						
Χαρακτήρας	Θεσμική (νομοθεσία)					1	
	Διοικητική (εφαρμογή διατάξεων, αρμοδιοτήτων.)						
	Εργο (φυσικό)						
	Επιδότηση, ενίσχυση					2	
	Άλλη soft ενέργεια						
	Γεωγραφικός χαρακτήρας	Οριζόντιος					1, 2
		Εστίαση σε συγκεκριμένες περιοχές					ή 1,2
Ειδική πολυτομεακή παρέμβαση στρατηγικής σημασίας							
Πρόβλημα/ ζήτημα προς αντιμετώπιση	Γενικό πλαίσιο του προβλήματος είναι η μεγάλη συρρίκνωση της οικονομικής δραστηριότητας στο κέντρο της Αθήνας, με κλείσιμο ή έξοδο επιχειρήσεων και τις επακόλουθες συνέπειες (όπως η ανεργία. Έχουν εντοπιστεί δύο ειδικότερα προβλήματα: (i) ο ισχύον αναπτυξιακός νόμος (3908/2011 και 4146/2013) δεν προβλέπει ενίσχυση ορισμένων κατηγοριών δραστηριοτήτων και κλάδων που αποτελούν βασική συνιστώσα της οικονομικής βάσης του κέντρου της Αθήνας και έχουν πληγεί έντονα από την κρίση, (ii) δεν έχουν εξαντληθεί δυνατότητες ειδικών ενισχύσεων κατ' εξαίρεση του Περιφερειακού Χάρτη.						
Ειδικοί στόχοι και άξονες που υποστηρίζονται από την ενέργεια	Ειδικοί στόχοι	1					
	Άξονες	1, 2, 19					
Περιγραφή	<p>Προτείνεται να γίνουν οι εξής ενέργειες:</p> <p>(α) <u>Γεωγραφική κάλυψη κέντρου Αθήνας</u>: Ένταξη του κέντρου της Αθήνας (περιοχή ΣΟΑΠ) ή ευρύτερης ζώνης στην Αττική στις «μη προκαθορισμένες περιοχές "γ"» του Περιφερειακού Χάρτη Ενισχύσεων της ΕΕ, δηλ. περιοχές που ένα κράτος μέλος μπορεί, κατά την κρίση του, να χαρακτηρίσει ως περιοχές «γ», υπό την προϋπόθεση ότι το κράτος μέλος αποδεικνύει ότι η εν λόγω περιοχές πληρούν ορισμένα κοινωνικοοικονομικά κριτήρια (και στις οποίες είναι δυνατή η χορήγηση ορισμένων ενισχύσεων), βάσει της μεθόδου που αναφέρεται στο Παράρτημα ΙΙ των «Κατευθύνσεων». Προτείνεται η αξιοποίηση αυτής της δυνατότητας</p> <p>β. <u>Διεύρυνση επιλέξιμων κλάδων/δραστηριοτήτων</u>. Προτείνεται ο επόμενος αναπτυξιακός νόμος να ενισχύει και το χονδρικό και λιανικό</p>						

	<p>εμπόριο, δεδομένου ότι το εμπόριο δεν ανήκει στους τομείς που εξαιρούνται από το πεδίο εφαρμογής του Γενικού Απαλλακτικού Κανονισμού.</p> <p>γ. <u>Εξάντληση των δυνατοτήτων για το ύψος της ενίσχυσης.</u></p> <p>δ. Πέρα από τα προηγούμενα, επιδίωξη πρόσθετων ειδικών ενισχύσεων (πέραν όσων θα προβλεφθούν από τον αναπτυξιακό νόμο) λόγω των συνθηκών κρίσης. Ένα τέτοιο σύστημα σήμερα μπορεί να εφαρμοστεί στο πλαίσιο του Κανονισμού CE 1998 / 2006 που αφορά την εφαρμογή των άρθρων 87 και 88 της συνθήκης στις ενισχύσεις de minimis.</p> <p>(ε) Απαλλαγές από ορισμένες κατηγορίες δημοτικών τελών, υπό προϋποθέσεις, για ειδικές κατηγορίες επιχειρήσεων σε κλάδους με έντονα προβλήματα (λιανικό εμπόριο, ξενοδοχεία).</p> <p>(στ) Ενισχύσεις για clusters δραστηριοτήτων (αυτοτελώς, ή με χρήση μείγματος των προηγούμενων περιπτώσεων)</p> <p>(ζ) Ειδική περίπτωση: Φορολογικές απαλλαγές για <u>ελεύθερους επαγγελματίες</u> (ιδίως για ειδικές / ευάλωτες κατηγορίες)</p>		
Βήματα υλοποίησης	Βήμα		
	Ενέργεια α		
	Διαπραγμάτευση με την Ευρωπαϊκή Επιτροπή για τον καθορισμό της περιοχής του ΣΟΑΠ (ή ομόκεντρης ευρύτερης ζώνης) ως «περιοχής γ» του Περιφερειακού Χάρτη Ενισχύσεων		
	Ενέργειες β, γ και στ		
	Πρόβλεψη πρόσθετων ενισχυόμενων κλάδων, εξάντληση των δυνατοτήτων ύψους ενίσχυσης, και ενισχύσεις για clusters, στην περιοχή ΣΟΑΠ στο νέο νόμο		
	Ενέργεια δ		
	Διαπραγμάτευση με την Ευρωπαϊκή Επιτροπή για τη χορήγηση στην περιοχή του ΣΟΑΠ ειδικών ενισχύσεων κατά το προηγούμενο των «zones franches urbaines ZFU» ή «Urban Free Zones»		
	Ενέργεια ε		
	Απόφαση ΔΑ (ενδεχομένως θα απαιτηθεί και νομοθετική κάλυψη)		
	Ενέργεια ζ		
Πρόβλεψη ειδικών φορολογικών ελαφρύνσεων για ειδικές ευάλωτες κατηγορίες ελεύθερων επαγγελματιών (τροποποίηση φορολογικού νόμου), στο πλαίσιο της ασκούμενης φορολογικής πολιτικής			
Εμπλεκόμενοι φορείς	Φορέας / φορείς σχεδιασμού	Φορέας / φορείς εφαρμογής	
	α, β, γ, δ, στ: ΥΠΑΝ	ΥΠΑΝ	
	ε: Δήμος Αθηναίων	Δήμος Αθηναίων	
	ζ: ΥΠΟΙΚ	ΥΠΟΙΚ	
Πηγές χρηματοδότησης	Για τις θεσμικές ενέργειες: ίδιοι πόροι των φορέων		
	Για τις επιχορηγήσεις: ΕΣΠΑ, ΣΕΣ και ΠΔΕ (δημόσια δαπάνη)		
Χρονοδιάγραμμα	Υποενέργεια	Εναρξη	Λήξη
	α1, β1, γ1, δ1, στ1	2Q14	2Q15

	(θεσμικό σκέλος)		
	ε 1(θεσμικό σκέλος)	3Q14	4Q14
	ζ 1(θεσμικό σκέλος)	4Q14	1Q15
	α2, β2, γ2, δ2, στ2 (εφαρμογή)	3Q15	4Q20
	ε2 (εφαρμογή)	1Q15	4Q18 (επανεξέταση)
	ζ2 (εφαρμογή)	2Q15	2Q16 (επανεξέταση)

Ενέργεια 11 Ενίσχυση της πολιτιστικής ταυτότητας της πόλης και της αξίας της ως τουριστικού προορισμού/ Συνέχιση προγράμματος Ενοποίησης Αρχαιολογικών Χώρων της Αθήνας

Τίτλος	11 Ενίσχυση της πολιτιστικής ταυτότητας της πόλης και της αξίας της ως τουριστικού προορισμού/ Συνέχιση προγράμματος ΕΑΧΑ					
Προτεραιότητα	Πολύ υψηλή	X	Υψηλή -μέση		Μέση	
Κύριο πεδίο παρέμβασης	Ανάπτυξη- Ανταγωνιστικότητα- Επιχειρηματικότητα					
Χαρακτήρας	Θεσμική (νομοθεσία)					
	Διοικητική (εφαρμογή διατάξεων, αρμοδιοτήτων.)					
	Εργο (φυσικό)					
	Επιδότηση, ενίσχυση					
	Άλλη soft ενέργεια					X
	Γεωγραφικός χαρακτήρας	Οριζόντιος				X
		Εστίαση σε συγκεκριμένες περιοχές				
Ειδική πολυτομεακή παρέμβαση στρατηγικής σημασίας					X	
Πρόβλημα/ ζήτημα προς αντιμετώπιση	Ασθενής πολιτισμική ταυτότητα της πόλης που στηρίζεται κυρίως στο παρελθόν. Μειωμένη αξία της πόλης ως τουριστικού προορισμού (εκτός από τη μια διανυκτέρευση)					
Ειδικοί στόχοι και άξονες που υποστηρίζονται από την ενέργεια	Ειδικοί στόχοι	1, 2, 4, 6				
	Άξονες	1, 2, 3, 8, 9, 10, 11, 15, 17, 18, 19				
Περιγραφή	<p>Η ενέργεια θεωρείται υψηλής προτεραιότητας με την έννοια ότι απαιτεί δράσεις σχετικές με σχεδιασμό, άρα θα χρειαστεί αρκετός χρόνος για να εφαρμοστούν (πρώτα πιλοτικά).</p> <p>α) Νέες υποενέργειες :</p> <ol style="list-style-type: none"> 1. ΠΟΛΙΤΙΣΤΙΚΟ ΣΧΕΔΙΟ 2. ΝΕΑ ΜΕΤΡΑ ΓΙΑ ΕΑΧΑ 3. ΔΙΟΡΓΑΝΩΣΗ ΠΟΛΙΤΙΣΤΙΚΩΝ ΔΙΑΔΡΟΜΩΝ ΠΕΖΗ 4. ΠΡΟΩΘΗΣΗ ΔΗΜΙΟΥΡΓΙΚΩΝ ΚΑΙ ΚΑΙΝΟΤΟΜΩΝ ΙΔΕΩΝ <p>β) Υποενέργειες που έχουν ήδη προταθεί ή προγραμματιστεί:</p> <ol style="list-style-type: none"> 5. Η επεξεργασία εκπαιδευτικών προγραμμάτων για την ιστορία της πόλης των Αθηνών και τη διαμόρφωση προτύπων διαδρομών - περιπάτων (πρόγραμμα «Γνωρίζουμε την πόλη μας») 6. ΕΑΧΑ. Αν και οι περισσότερες παρεμβάσεις είναι εκτός περιοχής 					

	ΣΟΑΠ, την επηρεάζουν σε μεγάλο βαθμό. Σημαντικό τμήμα του Προγράμματος της ΕΑΧΑ έχει ήδη υλοποιηθεί. Υπάρχουν όμως ακόμη αρκετά και σημαντικά που πρέπει να γίνουν		
Βήματα υλοποίησης	Βήμα		
	1. ΠΟΛΙΤΙΣΤΙΚΟ ΣΧΕΔΙΟ		
	2. ΝΕΑ ΜΕΤΡΑ ΓΙΑ ΕΑΧΑ		
	3. ΔΙΟΡΓΑΝΩΣΗ ΠΟΛΙΤΙΣΤΙΚΩΝ ΔΙΑΔΡΟΜΩΝ ΠΕΖΗ (ΣΕ ΣΥΝΔΥΑΣΜΟ ΚΑΙ ΜΕ ΤΗΝ ΑΓΟΡΑ)		
	4. ΠΡΟΩΘΗΣΗ ΔΗΜΙΟΥΡΓΙΚΩΝ ΚΑΙ ΚΑΙΝΟΤΟΜΩΝ ΙΔΕΩΝ		
Εμπλεκόμενοι φορείς	Φορέας / φορείς σχεδιασμού	Φορέας / φορείς εφαρμογής	
	1. Δήμος Αθηναίων	Δήμος Αθηναίων (ειδικότερα ΟΠΑΝΔΑ)	
	2. ΥΠΕΚΑ	ΥΠΕΚΑ	
	3. Υπουργείο Πολιτισμού και Αθλητισμού	Υπουργείο Πολιτισμού και Αθλητισμού - Δήμος Αθηναίων	
	4. ΔΑ - ΥΠΑ - Υπουργείο Τουρισμού	όλοι	
Πηγές χρηματοδότησης	1. Δήμος Αθηναίων 2. ΥΠΕΚΑ (πόροι της ΕΑΧΑ) - ΠΕΠ Αττικής/ ΕΣΠΑ 3. Υπουργείο Πολιτισμού και Αθλητισμού 4. ΔΑ - ΠΕΠ Αττικής/ ΕΣΠΑ - ΥΠΑ - Υπουργείο Τουρισμού		
Χρονοδιάγραμμα	Υποενέργεια	Εναρξη	Λήξη
	1. ΠΟΛΙΤΙΣΤΙΚΟ ΣΧΕΔΙΟ	4Q14	4Q15
	2. ΝΕΑ ΜΕΤΡΑ ΓΙΑ ΕΑΧΑ	2Q14	2Q17
	3. ΔΙΟΡΓΑΝΩΣΗ ΠΟΛΙΤΙΣΤΙΚΩΝ ΔΙΑΔΡΟΜΩΝ ΠΕΖΗ	3Q15	3Q16
	4. ΠΡΟΩΘΗΣΗ ΔΗΜΙΟΥΡΓΙΚΩΝ ΚΑΙ ΚΑΙΝΟΤΟΜΩΝ ΙΔΕΩΝ	3Q15	2Q17 Μόνιμη ενέργεια - Ουσιαστικά όλες οι ενέργειες είναι μόνιμες.

Ενέργεια 12 Δράσεις branding (κέντρου ή τμημάτων) και city marketing & Προστασία και ενίσχυση αστικών ταυτοτήτων (περιοχές με ταυτότητα)

Τίτλος	12 Δράσεις branding (κέντρου ή τμημάτων) και city marketing & Προστασία και ενίσχυση αστικών ταυτοτήτων (περιοχές με ταυτότητα)						
Προτεραιότητα	Πολύ υψηλή	X	Υψηλή-μέση		Μέση		
Κύριο πεδίο παρέμβασης	Ανάπτυξη- Ανταγωνιστικότητα- Επιχειρηματικότητα						
Χαρακτήρας	Θεσμική (νομοθεσία)						
	Διοικητική (εφαρμογή διατάξεων, αρμοδιοτήτων.)						
	Έργο (φυσικό)						
	Επιδότηση, ενίσχυση						
	Άλλη soft ενέργεια						
	Γεωγραφικός χαρακτήρας		Οριζόντιος				X
			Εστίαση σε συγκεκριμένες περιοχές				
Ειδική πολυτομεακή παρέμβαση στρατηγικής σημασίας							
Πρόβλημα/ ζήτημα προς αντιμετώπιση	Έλλειψη ταυτότητας κέντρου. Αρνητική εικόνα κέντρου. Περιορισμένη προβολή κέντρου.						
Ειδικοί στόχοι και άξονες που υποστηρίζονται από την ενέργεια	Ειδικοί στόχοι	1, 2, 4, 6					
	Άξονες	1, 2, 3, 8, 9, 10, 11, 18, 19					
Περιγραφή	<p>α) Αναγκαία προϋπόθεση:</p> <p>1. Πιλοτικό σχέδιο Μάρκετινγκ για το ΔΑ που θα προκύψει από έρευνες πεδίου για το , το marketing (προβολή) και το branding (‘διαμόρφωση ταυτότητας’) της πόλης (στο τέλος: διαγωνισμός για σλόγκαν και λόγγο (αν εκτιμηθεί ότι πρέπει να αλλάξει το Breathtaking Athens). Αν δεν είναι εφικτή η εκπόνηση Πιλοτικού Σχεδίου Μάρκετινγκ μπορούν είτε να γίνουν άλλα σχέδια είτε να προωθηθούν άλλα άμεσα μέτρα (βλέπε παρακάτω)</p> <p>β) Εναλλακτικές λύσεις (ούτως ή άλλως αποτελούν τμήματα του Πιλοτικού Σχεδίου Μάρκετινγκ):</p> <p>2. Άμεση δράση: μείγμα Μάρκετινγκ (και σχεδιασμός επαναλαμβανόμενων εκδηλώσεων, θεματικών χώρων)</p> <p>3. Άμεση δράση: ιεράρχηση αγορών-στόχων: τουρίστες (ημεδαποί,</p>						

	<p>αλλοδαποί), επενδυτές, επιχειρηματίες, κάτοικοι</p> <p>4. Μικρό διαφημιστικό σχέδιο</p> <p>5. Σχέδιο δημοσίων σχέσεων</p> <p>γ) Νέες υποενέργειες:</p> <p>6. Ταξινόμηση σχετικού υλικού από διάφορες έρευνες και μελέτες</p> <p>7. Προσδιορισμός, προστασία και ενίσχυση περιοχών με ταυτότητα</p> <p>8. Οργανωμένη διαμόρφωση clusters (κυρίως πολιτιστικών)</p> <p>9. Σχέδιο ανάπτυξης αθλημάτων πόλης</p> <p>10. Στρατηγικό σχέδιο ενδυνάμωσης και προώθησης της αγοράς της Αθήνας (εμπορικός σύλλογος Αθηνών)</p> <p>11. Ίδρυση γραφείου μάρκετινγκ Αθήνας</p> <p>δ) Προγραμματισμένες υποενέργειες:</p> <p>12. Καμπάνια ευαισθητοποίησης πληθυσμού για διαθέσιμες κοινωνικοοικονομικές παρεμβάσεις στο έργο Αθηνά.</p>	
Βήματα υλοποίησης	Βήμα	
	1. ΠΙΛΟΤΙΚΟ ΣΧΕΔΙΟ ΜΑΡΚΕΤΙΝΓΚ	
	2. ΜΕΙΓΜΑ ΜΑΡΚΕΤΙΝΓΚ	
	3. ΙΕΡΑΡΧΗΣΗ ΑΓΟΡΩΝ-ΣΤΟΧΩΝ	
	4. ΜΙΚΡΟ ΔΙΑΦΗΜΙΣΤΙΚΟ ΣΧΕΔΙΟ	
	5. ΣΧΕΔΙΟ ΔΗΜΟΣΙΩΝ ΣΧΕΣΕΩΝ	
	6. ΤΑΞΙΝΟΜΗΣΗ ΣΧΕΤΙΚΟΥ ΥΛΙΚΟΥ	
	7. ΠΕΡΙΟΧΕΣ ΜΕ ΤΑΥΤΟΤΗΤΑ	
	8. ΟΡΓΑΝΩΜΕΝΗ ΔΙΑΜΟΡΦΩΣΗ CLUSTERS	
	9. ΣΧΕΔΙΟ ΑΝΑΠΤΥΞΗΣ ΑΘΛΗΜΑΤΩΝ ΠΟΛΗΣ	
	10. ΣΧΕΔΙΟ ΕΝΔΥΝΑΜΩΣΗΣ ΚΑΙ ΠΡΟΩΘΗΣΗΣ ΤΗΣ ΑΓΟΡΑΣ	
	11. ΙΔΡΥΣΗ ΓΡΑΦΕΙΟΥ ΜΑΡΚΕΤΙΝΓΚ ΑΘΗΝΑΣ	
	12. ΚΑΜΠΑΝΙΑ ΕΥΑΙΣΘΗΤΟΠΟΙΗΣΗΣ	
Εμπλεκόμενοι φορείς	Φορέας / φορείς σχεδιασμού	Φορέας / φορείς εφαρμογής
	1. Δήμος Αθηναίων (ΕΑΤΑ) - Υπουργείο Τουρισμού	Δήμος Αθηναίων (ΕΑΤΑ) -Υπουργείο Τουρισμού
	2-3-4-5. ΔΑ (ΕΑΤΑ) - ΥΤ - ΥΠΠΟΑ	ΔΑ (ΕΑΤΑ) -ΥΤ
	6. ΔΑ (ΕΑΤΑ) – ΥΤ – ΥΠΑ - ΥΠΕΚΑ	ΔΑ (ΕΑΤΑ)
	7-8-9.Υπουργείο Πολιτισμού και Αθλητισμού - ΥΠΕΚΑ	ΥΠΑ - ΥΠΕΚΑ
	10.Εμπορικός Σύλλογος Αθηνών - ΔΑ (ΕΑΤΑ)	ΕΣΑ

	11. ΔΑ (ΕΑΤΑ) –ΥΤ	ΔΑ (ΕΑΤΑ) – ΥΤ - ΕΣΑ	
	12. ΔΑ (ΕΑΤΑ)	ΔΑ (ΕΑΤΑ)	
Πηγές χρηματοδότησης	1.Σχέδιο Μάρκετινγκ	ΔΑ - ΥΤ	
	2-3-4-5. Εναλλακτικές λύσεις	ΔΑ - ΥΤ	
	6-7-8-9. Νέες δράσεις	ΔΑ – ΥΤ – ΥΠΑ - ΠΕΠ Αττικής/ ΕΣΠΑ	
	10. Προώθηση αγοράς ΥΠΑΝ - ΥΤ	ΔΑ – ΕΣΠΑ – Ιδιωτικές χορηγίες –	
	11. Γραφείο Μάρκετινγκ	ΔΑ – ΥΤ - ΠΕΠ Αττικής/ ΕΣΠΑ	
	12. Καμπάνια ευαισθητοποίησης	ΕΚΤ	
Χρονοδιάγραμμα	Υποενέργεια	Εναρξη	Λήξη
	1. ΠΙΛΟΤΙΚΟ ΣΧΕΔΙΟ ΜΑΡΚΕΤΙΝΓΚ	4Q14	3Q16
	2. ΜΕΙΓΜΑ ΜΑΡΚΕΤΙΝΓΚ	1Q15	2Q15
	3. ΙΕΡΑΡΧΗΣΗ ΑΓΟΡΩΝ-ΣΤΟΧΩΝ	3Q15	4Q15
	4. ΜΙΚΡΟ ΔΙΑΦΗΜΙΣΤΙΚΟ ΣΧΕΔΙΟ	4Q15	1Q16
	5. ΣΧΕΔΙΟ ΔΗΜΟΣΙΩΝ ΣΧΕΣΕΩΝ	4Q15	1Q16
	6. ΤΑΞΙΝΟΜΗΣΗ ΣΧΕΤΙΚΟΥ ΥΛΙΚΟΥ	1Q15	1Q15
	7. ΠΕΡΙΟΧΕΣ ΜΕ ΤΑΥΤΟΤΗΤΑ	1Q15	2Q16
	8. ΟΡΓΑΝΩΜΕΝΗ ΔΙΑΜΟΡΦΩΣΗ CLUSTERS	2Q16	3Q17
	9. ΣΧΕΔΙΟ ΑΝΑΠΤΥΞΗΣ ΑΘΛΗΜΑΤΩΝ ΠΟΛΗΣ	1Q16	1Q17
	10. ΣΧΕΔΙΟ ΕΝΔΥΝΑΜΩΣΗΣ ΚΑΙ ΠΡΟΩΘΗΣΗΣ ΤΗΣ ΑΓΟΡΑΣ	4Q14	4Q15
	11. ΙΔΡΥΣΗ ΓΡΑΦΕΙΟΥ ΜΑΡΚΕΤΙΝΓΚ	2Q16 ή 3Q16	4Q16 ή 1Q17. Ουσιαστικά όλες οι υποενέργειες είναι μόνιμες και ειδικότερα το Γραφείο Μάρκετινγκ.
	12. ΚΑΜΠΑΝΙΑ ΕΥΑΙΣΘΗΤΟΠΟΙΗΣΗΣ	2Q14	3Q15

Ενέργεια 13 Ψηφιακή Αθήνα

Τίτλος		13 Ψηφιακή Αθήνα				
Προτεραιότητα	Πολύ υψηλή	X	Υψηλή-μέση		Μέση	
Κύριο πεδίο παρέμβασης	Ανάπτυξη- Ανταγωνιστικότητα- Επιχειρηματικότητα					
Χαρακτήρας	Θεσμική (νομοθεσία)					
	Διοικητική (εφαρμογή διατάξεων, αρμοδιοτήτων.)					X
	Έργο (φυσικό)					Y
	Επιδότηση, ενίσχυση					
	Άλλη soft ενέργεια					α, β, γ, δ, ε, στ
	Γεωγραφικός χαρακτήρας	Οριζόντιος				X
		Εστίαση σε συγκεκριμένες περιοχές				
Ειδική πολυτομεακή παρέμβαση στρατηγικής σημασίας						
Πρόβλημα/ ζήτημα προς αντιμετώπιση	Ανεπαρκής εισαγωγή της ψηφιακής τεχνολογίας στην καθημερινότητα της πόλης, με αποτέλεσμα την υστέρησή της σε σχέση με τις αντίστοιχες πόλεις του εξωτερικού, την καθυστέρηση του μέσου πολίτη στην εξοικείωση με τη χρήση των νέων τεχνολογιών, την μη επαρκή προώθηση του αστικού τουρισμού, την αναχαιτίση προηγμένων δραστηριοτήτων, τη συνέχιση του ψηφιακού αναλφαριθμητισμού.					
Ειδικοί στόχοι και άξονες που υποστηρίζονται από την ενέργεια	Ειδικοί στόχοι	1, 2, 6,7,				
	Άξονες	18, 19				
Περιγραφή	<p>Η ομαλή λειτουργία μιας πόλης ή ενός τμήματός της δεν βασίζεται πλέον σήμερα μόνο στην ορθολογική οργάνωση των χρήσεων γης, των πολεοδομικών διευθετήσεων και της κυκλοφορίας, αλλά και στη χρήση των νέων τεχνολογιών πληροφοριών και επικοινωνίας.</p> <p>Υποενέργεια α Εμπλουτισμός και διαδραστικοποίηση ιστοσελίδας του Δήμου.</p> <p>Υποενέργεια β Γεωγραφικό σύστημα πληροφοριών ΓΣΠ, παρακολούθηση των αλλαγών χρήσης της γης και άλλων παραμέτρων που θα καθοριστούν. Ανάπτυξη και Εισαγωγή χαρτών γεωγραφικής πρόσβασης στην ιστοσελίδα.</p> <p>Υποενέργεια γ Επέκταση δωρεάν Διαδικτύου Wi-Fi σε περισσότερες περιοχές, με προτεραιότητα τα σημεία δημοσίου ενδιαφέροντος και τουριστικών συγκεντρώσεων. Επέκταση δωρεάν δικτύου Wi-Fi σε οχήματα των αστικών συγκοινωνιών.</p>					

	<p>Υποενέργεια δ Ηλεκτρονική βάση δεδομένων για τα κτήρια που ανήκουν στο Δήμο και για ειδικές κατηγορίες κτηρίων που ενδιαφέρουν τον Δήμο.</p> <p>Υποενέργεια ε Ηλεκτρονική βάση δεδομένων για χωρικές παρεμβάσεις α) από άλλους φορείς και β) από τον Δήμο που γίνονται στον Δήμο ή σε περιοχές γειτνιάζουσες που ενδιαφέρουν τον Δήμο, και ηλεκτρονικό σύστημα ανοιχτής διαβούλευσης.</p> <p>Υποενέργεια στ Σύστημα πληροφόρησης διάδοσης και διαφήμισης του παρόντος εγχειρήματος της ψηφιακής πόλης.</p>		
Βήματα υλοποίησης	Βήμα		
	Υποενέργεια [α] Εμπλουτισμός και διαδραστικοποίηση ιστοσελίδας του Δήμου		
	Υποενέργεια [β] Γεωγραφικό σύστημα πληροφοριών ΓΣΠ		
	Υποενέργεια [γ] Επέκταση Δωρεάν Διαδικτύου Wi-Fi		
	Υποενέργεια [δ] Ηλεκτρονική βάση δεδομένων για τα κτήρια που ανήκουν στο Δήμο		
	Υποενέργεια [ε] Ηλεκτρονική βάση δεδομένων για χωρικές παρεμβάσεις		
	Υποενέργεια [στ] Σύστημα πληροφόρησης διάδοσης και διαφήμισης της ψηφιακής πόλης.		
	Οι Υποενέργειες α-ε θα απαιτήσουν την ανάθεση μετά από διαγωνισμό σε εξωτερικό σύμβουλο που θα πρέπει να αποδεικνύει ότι πέραν των άλλων μπορεί να διαχειριστεί γεωχωρικά δεδομένα με Γεωγραφικά Συστήματα Πληροφοριών.		
Εμπλεκόμενοι φορείς	Φορέας / φορείς σχεδιασμού		Φορέας / φορείς εφαρμογής
	Δήμος Αθήνας/ ΕΑΤΑ		Δήμος Αθήνας/ ΕΑΤΑ
	ΥΠΕΚΑ		
	ΥΠΥΜΕΔΙ		
	Κτηματολόγιο		
	Περιφέρεια		
	ΟΑΣΑ		
Πηγές χρηματοδότησης	Τεχνικό Πρόγραμμα Δήμου/ ΣΕΣ (ΕΣΠΑ)		
Χρονοδιάγραμμα	Ενέργεια/Υποενέργειες	Έναρξη	Λήξη
	Υποενέργεια [α] Εμπλουτισμός και διαδραστικοποίηση ιστοσελίδας του Δήμου	4Q14	5Q14
	Υποενέργεια [β] Γεωγραφικό σύστημα πληροφοριών ΓΣΠ	4Q14	1Q16
	Υποενέργεια [γ] Επέκταση Δωρεάν	4Q14	2Q15

	Διαδικτύου Wi-Fi		
	Υποενέργεια [δ] Ηλεκτρονική βάση δεδομένων για τα κτήρια που ανήκουν στο Δήμο	4Q14	3Q15
	Υποενέργεια [ε] Ηλεκτρονική βάση δεδομένων για χωρικές παρεμβάσεις	4Q14	1Q15
	Υποενέργεια [στ] Σύστημα πληροφόρησης διάδοσης και διαφήμισης της ψηφιακής πόλης.	4Q14	1Q15
	Όλες οι υποενέργειες μετά την αρχική «εγκατάσταση» είναι διαρκείας		

**Ενέργεια 14 Θερμοκοιτίδες Επιχειρήσεων
Καλλιτεχνικού Προσανατολισμού και co-labs
(ΘΕΚΠΡΟ)**

Τίτλος	14 Θερμοκοιτίδες Επιχειρήσεων Καλλιτεχνικού Προσανατολισμού και Co-labs (ΘΕΚΠΡΟ)					
Προτεραιότητα	Πολύ υψηλή		Υψηλή -μέση		Μέση	Χ
Χαρακτήρας	Θεσμική (νομοθεσία)					β
	Διοικητική (εφαρμογή διατάξεων, αρμοδιοτήτων.)					
	Έργο (φυσικό)					β
	Επιδότηση, ενίσχυση					
	Άλλη soft ενέργεια					α, β, γ
	Γεωγραφικός χαρακτήρας	Οριζόντιος				
		Εστίαση σε συγκεκριμένες περιοχές ΜΕΤΑΞΟΥΡΓΕΙΟ				Χ
Ειδική πολυτομεακή παρέμβαση στρατηγικής σημασίας						
Πρόβλημα/ ζήτημα προς αντιμετώπιση	Διαπιστώνεται πως πολλοί νέοι καλλιτέχνες φυσικής εικαστικής ή ηλεκτρονικής κατεύθυνσης έχουν ανάγκη από α) χώρους και β) από γειτνίαση, προκειμένου να αλληλο-μπολιαστούν (cross-fertilization) και αναπτύξουν δυναμικές αλληλοεπηρεασμού και συλλογικής δράσης προκειμένου να καταστούν αποτελεσματικότεροι. Διαπιστώνεται επίσης πως πολλοί νέοι καλλιτέχνες δεν γνωρίζουν επαρκώς πώς να προωθήσουν στην αγορά τα προϊόντα της δημιουργίας τους.					
Ειδικοί στόχοι και άξονες που υποστηρίζονται από την ενέργεια	Ειδικοί στόχοι	1,2,6				
	Άξονες	1,2,3,8,11,13, 19				
Περιγραφή	<p>Με το δεδομένο πως η Αθήνα έχει πληθώρα νέων και πολύ αξιόλογων καλλιτεχνών που έχουν τις παραπάνω ανάγκες, εκτιμάται πως η προσφορά χώρου που θα μπορούν να στεγάσουν τα εργαστήριά τους και να συνυπάρξουν, ενώ ταυτόχρονα θα τύχουν βοήθειας από μια δομή, μπορεί να συνεισφέρει τόσο στην άνοδο της ποιότητας του έργου όσο και στην προώθησή του, αλλά ακόμη και στην ανάπτυξη μελλοντικών συνεργατικών προσπαθειών, πέρα από την «φοίτηση» στην θερμοκοιτίδα. Βασική επιδίωξη είναι η αναβάθμιση και αξιοποίηση του καλλιτεχνικού / εικαστικού έργου των νέων καλλιτεχνών για την ανάπτυξη επιχειρηματικής δραστηριότητας. Συνεπώς προτείνεται:</p> <p>Δημιουργία μίας θερμοκοιτίδας των 30-50 επιχειρήσεων – καλλιτεχνικών εργαστηρίων κατά τα δύο πρώτα έτη και (χωρίς δέσμευση) δεύτερης το τρίτο έτος.</p>					
Βήματα υλοποίησης	Βήμα					
	Υποενέργεια α [διαγωνισμός για πρόσληψη συμβούλου]					
	Δημιουργία επιτροπής οργάνωσης και διαγωνισμού					
	Προκήρυξη διαγωνισμού για την ανεύρεση συμβούλου για τη δημιουργία					

	των καλλιτεχνικών θερμοκοιτίδων		
	Ενέργειες (διαγωνισμός, ή εσωτερική διαδικασία) για την πρόσληψη ή καθορισμό προσωπικού		
	Έκβαση διαγωνισμού και ανάθεση εργασιών		
	Υποενέργεια β [εγκατάσταση σε κτήριο]		
	Ανεύρεση κτηρίου/ων για τη στέγαση της θερμοκοιτίδας		
	Επίλυση νομικών θεμάτων κτηρίου/ων		
	Επίλυση νομικών και οικονομικών θεμάτων φιλοξενίας		
	Συντήρηση και εξοπλισμός κτηρίου/ων		
	Υποενέργεια γ [οργάνωση και λειτουργία ΘΕΚΠΡΟ]		
	Πρόσκληση προς νέους επιχειρηματίες – καλλιτέχνες/δημιουργούς για υποβολή καλλιτεχνικών- και - επιχειρηματικών σχεδίων και αιτημάτων «φοίτησης» στις θερμοκοιτίδες		
	Πρόσληψη προσωπικού για λειτουργία της θερμοκοιτίδας		
	Κρίση αιτημάτων και έναρξη φιλοξενίας		
	Λειτουργία ΘΕΚΠΡΟ		
Εμπλεκόμενοι φορείς	Φορέας / φορείς σχεδιασμού	Φορέας / φορείς εφαρμογής	
	Δήμος Αθήνας - Εταιρεία Ανάπτυξης & Τουριστικής Προβολής Αθηνών (ΕΑΤΑ)	Δήμος Αθήνας - Εταιρεία Ανάπτυξης & Τουριστικής Προβολής Αθηνών (ΕΑΤΑ)	
	Υπουργείο Οικονομικών		
	ΥΠΠΟΑ		
Πηγές χρηματοδότησης	ΣΕΣ (ΕΣΠΑ) Ιδιωτικοί Πόροι		
Χρονοδιάγραμμα	Ενέργεια/Υποενέργειες	Έναρξη	Λήξη
	α [διαγωνισμός για πρόσληψη συμβούλου]	2Q15	4Q15
	β [εγκατάσταση σε κτήριο]	4Q15	2Q16
	γ [οργάνωση και λειτουργία ΘΕΚΠΡΟ]	1Q16	2Q16 & διαρκής λειτουργία

**Ενέργεια 15 Σύστημα εντοπισμού,
καταγραφής και παρακολούθησης δυναμικών
θυλάκων επιχειρηματικότητας**

Τίτλος	15 Σύστημα εντοπισμού, καταγραφής και παρακολούθησης δυναμικών θυλάκων επιχειρηματικότητας				
Προτεραιότητα	Πολύ υψηλή	X	Υψηλή -μέση		Μέση
Χαρακτήρας	Θεσμική (νομοθεσία)				
	Διοικητική (εφαρμογή διατάξεων, αρμοδιοτήτων.)				
	Έργο (φυσικό)				β
	Επιδότηση, ενίσχυση				
	Άλλη soft ενέργεια				α, β, γ
	Γεωγραφικός χαρακτήρας	Οριζόντιος			X
		Εστίαση σε συγκεκριμένες περιοχές			
	Ειδική πολυτομεακή παρέμβαση στρατηγικής σημασίας				X
Πρόβλημα/ ζήτημα προς αντιμετώπιση	Το ασταθές περιβάλλον εν μέσω κρίσης, η ταχύτατα μεταβαλλόμενη φύση των νέων τεχνολογιών, αλλά και η αδυναμία άμεσης ανταπόκρισης στις επιχειρηματικές ευκαιρίες, συνιστούν ένα μείγμα προβλημάτων που συχνά δεν επιτρέπει την αποτελεσματική ενίσχυση της επιχειρηματικής δραστηριότητας (ειδικά της καινοτομικής) σε τοπικό επίπεδο. Το προτεινόμενο σύστημα εντοπισμού, καταγραφής και παρακολούθησης επιχειρεί να ξεπεράσει τα προβλήματα αυτά, αυξάνοντας αποτελεσματικότητα των παρεμβάσεων του Δήμου για την καινοτομία και επιχειρηματικότητα.				
Ειδικοί στόχοι και αξονες που υποστηρίζονται από την ενέργεια	Ειδικοί στόχοι	1,2,6,7			
	Αξονες	1,2,3,4,8,11,13,17,18, 19			
Περιγραφή	<p>Η δράση αφορά στη δημιουργία συστήματος εντοπισμού, καταγραφής και παρακολούθησης της επιχειρηματικής δραστηριότητας στις περιοχές παρέμβασης, με στόχο α) τον προσδιορισμό, β) την ανάδειξη δυναμικών τομέων, αναδυόμενων ευκαιριών και ανεκμετάλλευστων δυνατοτήτων, σε σχέση (κυρίως) με την καινοτόμο επιχειρηματικότητα, η οποία αποτελεί βασική συνιστώσα της επιδιωκόμενης ανάπτυξης.</p> <p>Από γεωγραφική άποψη προβλέπεται να γίνει εστίαση σε περιοχές είτε που έχουν ήδη αναπτύξει δραστηριότητες ή που έχουν τις σχετικές προϋποθέσεις. Μέσα από τη χρήση κατάλληλων εργαλείων και την συνεργασία με φορείς, θα δημιουργηθεί βάση δεδομένων η οποία θα αφορά στην καταγραφή (και αργότερα στην παρακολούθηση) της επιχειρηματικής δραστηριότητας τόσο σε τομεακό όσο και σε γεωγραφικό επίπεδο. Στόχος είναι η ανάδειξη καλών πρακτικών, ο εντοπισμός ευκαιριών και δυνατοτήτων και η αναζήτηση παραγόντων επιτυχίας ή αποτυχίας επιχειρηματικών εγχειρημάτων, βελτιώνοντας τη δυνατότητα σχεδιασμού παρεμβάσεων και την αποτελεσματικότητά τους.</p>				

	Στόχος επίσης είναι ο προσδιορισμός των παραγόντων που αναχαιτίζουν την ανάπτυξη της εν δυνάμει επιχειρηματικότητας στους θύλακες αυτούς, και η πρόταση λύσεων για την αντιμετώπισή των σχετικών θεμάτων. Τέτοιοι παράγοντες μπορεί να είναι οι δεσμευτικές χρήσεις γης, οικονομικές δυσκολίες που να συνεπάγονται ρυθμίσεις, κ.ά.		
Βήματα υλοποίησης	Βήμα		
	Υποενέργεια α [πρόσληψη συμβούλου]		
	Ανάθεση σε εξωτερικό σύμβουλο (φυσικό πρόσωπο ή εταιρεία)		
	Υποενέργεια β [κτηριακή εγκατάσταση]		
	Αναζήτηση / διαμόρφωση χώρου		
	Υποενέργεια γ [εργασίες συμβούλου]		
	Σχέδιο δράσης και σύνταξη προδιαγραφών		
	Πρόσκληση ενδιαφέροντος για τη στελέχωση		
	Επιλογή στελεχών		
	Προμήθεια εξοπλισμού		
	Επιλογή και προσαρμογή εργαλείων		
	Δικτύωση		
	Αρχική καταγραφή δεδομένων και έρευνα		
	Ετήσια Έκθεση (η πρώτη)*		
*μπορεί να υπάρχει τριμηνιαία, εξαμηνιαία, ετήσια κλπ. έκθεση			
Εμπλεκόμενοι φορείς	Φορέας / φορείς σχεδιασμού	Φορέας / φορείς εφαρμογής	
	Δήμος Αθήνας / EATA	Δήμος Αθήνας / EATA	
	Σύμβουλος εταιρεία που θα αναλάβει τον σχεδιασμό του συστήματος	Σύμβουλος που θα αναλάβει τον σχεδιασμό του συστήματος	
	Εμπορικός Σύλλογος (κατά περίπτωση)	Επιχειρηματικοί φορείς και άλλοι ιδιωτικοί φορείς	
	ΣΕΒ (κατά περίπτωση)	Ακαδημαϊκοί φορείς	
	Υπουργείο Οικονομικών (φορολογικά κίνητρα)	Φορείς στήριξης της επιχειρηματικότητας	
Υπουργείο Ανάπτυξης (οικονομικά κίνητρα)	Κλαδικοί φορείς - επιμελητήρια		
Πηγές χρηματοδότησης	Τεχνικό Πρόγραμμα Δήμου Αθηναίων ΠΕΠ Αττικής/ΕΣΠΑ		
Χρονοδιάγραμμα	Ενέργεια/Υποενέργειες	Έναρξη	Λήξη
	α [πρόσληψη συμβούλου]	4Q14	4Q14
	β [κτηριακή εγκατάσταση]	4Q14	4Q14
	γ [εργασίες συμβούλου]	1Q15	4Q15

Ενέργεια 16 Παρεμβάσεις ενίσχυσης αστικών clusters

Τίτλος	16 Παρεμβάσεις ενίσχυσης αστικών clusters					
Προτεραιότητα	Πολύ υψηλή	X	Υψηλή-μέση		Μέση	
Κύριο πεδίο παρέμβασης	Ανάπτυξη- Ανταγωνιστικότητα- Επιχειρηματικότητα					
Χαρακτήρας	Θεσμική (νομοθεσία)					X
	Διοικητική (εφαρμογή διατάξεων, αρμοδιοτήτων.)					X
	Έργο (φυσικό)					
	Επιδότηση, ενίσχυση					X
	Άλλη soft ενέργεια					α, β
	Γεωγραφικός χαρακτήρας		Οριζόντιος			X
			Εστίαση σε συγκεκριμένες περιοχές			
Ειδική πολυτομεακή παρέμβαση στρατηγικής σημασίας					X	
Πρόβλημα/ ζήτημα προς αντιμετώπιση	<p>Η επιχειρηματικότητα στην πόλη αντιμετωπίζει σοβαρά και πολύπλευρα προβλήματα που θα μπορούσε να εξομαλύνει ο Δήμος προκειμένου να την ενισχύσει.</p> <p>Ανάμεσα στις προβληματικές πλευρές για την επιχειρηματικότητα είναι η έλλειψη κεφαλαίου εκκίνησης, πρόσβασης σε προμηθευτές / συνεργάτες, ταμειακή ρευστότητα.</p>					
Ειδικοί στόχοι και άξονες που υποστηρίζονται από την ενέργεια	Ειδικοί στόχοι	1,2				
	Άξονες	1,2, 8, 15, 19				

Περιγραφή	<p>Στο πλαίσιο του παρόντος ΣΟΑΠ έχει προβλεφθεί ενέργεια για τον εντοπισμό θυλάκων επιχειρηματικότητας στην πόλη.</p> <p>Το αντικείμενο της παρούσας ενέργειας είναι να επεξεργαστεί μεθόδους ενίσχυσης των θυλάκων αυτών, μέσω Α) της μελέτης της οικονομικής επίπτωσης, της εφαρμογής διαφόρων σεναρίων μέτρων για τη διευκόλυνση των επιχειρηματιών, και της επεξεργασίας και απόφασης για τα σενάρια. Β) του καθορισμού των προϋποθέσεων κάτω από τις οποίες ένας επιχειρηματίας θα μπορεί να ζητήσει να υπαχθεί στις ρυθμίσεις, με όσο τον δυνατό απλούστερο τρόπο. Γ) του καθορισμού των προϋποθέσεων και των όρων των τυχόν απαιτούμενων χρήσεων γης και των τρόπου που αυτό θα επιτυγχάνεται (απαιτείται παρέμβαση στο θεσμικό πλαίσιο).</p> <p>Τα κριτήρια θα έχουν οπωσδήποτε ως μέρος τους το ανήκουν στους καθορισθέντες κλάδους και σε κατά περίπτωση γεωγραφικές περιοχές. Θα πρέπει να εξεταστεί το ενδεχόμενο του ειδικού πρόσθετου bonus (εάν ο επιχειρηματίας και εργαζόμενοι κατοικεί/ούν και στην ίδια περιοχή.</p> <p>Οι επιχειρηματίες θα δύνανται να αιτηθούν:</p> <p>α) τροποποιήσεις χρήσης γης (για μη οχλούσες χρήσεις) ακόμη και για όροφο, β) υπαγωγή στα ειδικά κίνητρα και ενισχύσεις που θα καθοριστούν (π.χ. απαλλαγή από εισφορές στο Δήμο, δημοτικά τέλη, κλπ.).</p> <p>Σε εξαιρετικές περιπτώσεις παραχώρηση ακινήτων του Δήμου (θα κρίνεται από το Δημοτικό Συμβούλιο).</p> <p>Μετά το πέρας καθορισμένου (από την μελέτη) χρόνου, οι επιχειρήσεις θα επανακάμπτουν σταδιακά σε λειτουργία χωρίς τις ευνοϊκές ρυθμίσεις (πλην μονιμότερων ρυθμίσεων όπως χρήσεων γης) ώστε να λειτουργούν στην ελεύθερη αγορά με βιώσιμο τρόπο.</p>		
Βήματα υλοποίησης	Βήμα	Εκτιμώμενη χρονική εκκίνηση/διάρκεια	
	Υποενέργεια α [ανάθεση ενέργειας]		
	Συγκρότηση ομάδας εργασίας από στελέχη του Δήμου		
	Διαγωνισμός και επιλογή εξωτερικού συμβούλου		
	Εκπόνηση μελέτης από τον Σύμβουλο		
	Υποενέργεια β [υλοποίηση ενέργειας]		
	Πρόσκληση προς ενδιαφερόμενους υπάρχοντες ή μελλοντικούς επιχειρηματίες		
	Κρίση αιτημάτων		
	Έκδοση αποφάσεων		
	Παρακολούθηση, καταγραφές - τήρηση στατιστικών στοιχείων και με χρήση του Γεωγραφικού Συστήματος Πληροφοριών (που δημιουργείται από άλλες δράσεις), αξιολόγηση, εξαμηνιαίες ή ετήσιες εκθέσεις από τον Σύμβουλο		
Πηγές χρηματοδότησης	ΕΣΠΑ [ΣΕΣ] (εάν ο Δήμος απαιτήσει την καταβολή των διαφυγόντων πόρων του)		
Χρονοδιάγραμμα	Ενέργεια/Υποενέργειες	Έναρξη	Λήξη

	α [ανάθεση ενέργειας]	4Q14	1Q15
	β [υλοποίηση ενέργειας]	2Q15	2Q15
	Συνέχιση της παρακολούθησης ως μόνιμη ενέργεια		

**Ενέργεια 17 Εκπαίδευση και κατάρτιση σε
επιλεγμένους τομείς [για επαγγελματική
ένταξη]**

Τίτλος	17 Εκπαίδευση και κατάρτιση σε επιλεγμένους τομείς [για επαγγελματική ένταξη]				
Προτεραιότητα	Πολύ υψηλή	X	Υψηλή-μέση		Μέση
Κύριο πεδίο παρέμβασης	Ανάπτυξη- Ανταγωνιστικότητα- Επιχειρηματικότητα				
Χαρακτήρας	Θεσμική (νομοθεσία)				
	Διοικητική (εφαρμογή διατάξεων, αρμοδιοτήτων.)				
	Έργο (φυσικό)				
	Επιδότηση, ενίσχυση				
	Άλλη soft ενέργεια				
	Γεωγραφικός χαρακτήρας	Οριζόντιος			X
		Εστίαση σε συγκεκριμένες περιοχές			
	Ειδική πολυτομεακή παρέμβαση στρατηγικής σημασίας				
Πρόβλημα/ ζήτημα προς αντιμετώπιση	Η συγκέντρωση μεγάλου αριθμού ανέργων δημιουργεί σημαντικά προβλήματα και σε επίπεδο πόλης (υποβάθμιση του αστικού περιβάλλοντος και της ποιότητα ζωής όλων των δημοτών) τα οποία οφείλει να αντιμετωπίσει ο Δήμος, εκτός των άλλων, και μέσα από δράσεις ενίσχυσης των δυνατοτήτων πρόσβασης τους στην αγορά εργασίας.				
Ειδικοί στόχοι και άξονες που υποστηρίζονται από την ενέργεια	Ειδικοί στόχοι	1			
	Άξονες	1, 7, 19			
Περιγραφή	<p>Στόχος των προγραμμάτων εκπαίδευσης και επιμόρφωσης που θα υλοποιηθούν είναι διττός: Αφενός είναι η κάλυψη εξειδικευμένων αναγκών των επιχειρήσεων που ενεργοποιούνται σε τομείς ιδιαίτερης σημασίας για τον οικονομικό και κοινωνικό χαρακτήρα της Αθήνας. Αφετέρου είναι η παροχή της αναγκαίας εκπαίδευσης/επιμόρφωσης στους συμμετέχοντες, ώστε να μπορέσουν είτε να βρουν απασχόληση (σε περίπτωση που είναι άνεργοι), είτε να μπορέσουν διατηρήσουν την θέση εργασίας τους (σε περίπτωση που είναι εργαζόμενοι σε κίνδυνο).</p> <p>Οι τομείς που επιλέγονται και οι ανάγκες των οποίων καθορίζουν και το θεματικό αντικείμενο της κατάρτισης είναι οι πλέον σημαντικοί στην οικονομική και κοινωνική ζωή της Αθήνας, όπως ο τομέας του Πολιτισμού, του Τουρισμού και του Περιβάλλοντος.</p> <p>Η ενέργεια περιλαμβάνει: i) δράσεις συμβουλευτικής στήριξης, ενημέρωσης και πληροφόρησης των συμμετεχόντων, ii) υλοποίηση εξειδικευμένων σεμιναρίων προκατάρτισης και κατάρτισης, και iii) δράσεις ενεργοποίησης των επιχειρήσεων, ώστε να υπάρχει η βέλτιστη σύζευξη προσφοράς και ζήτησης ειδικοτήτων.</p>				

Βήματα υλοποίησης	Βήμα	Εκτιμώμενη χρονική εκκίνηση/ διάρκεια	
	Υποενέργεια α [προετοιμασία]		
	Καθορισμός του θεματικού αντικειμένου, των ομάδων στόχου και των χώρων υλοποίησης.		
	Δημοσιότητα / Συγκέντρωση αιτήσεων ενδιαφέροντος επιμορφωτών και ωφελουμένων		
	Επιλογή των επιμορφωτών.		
	Επιλογή των συμμετεχόντων		
	Επιλογή των Επιχειρήσεων που θα συμμετάσχουν στην Πρακτική Άσκηση		
	Υποενέργεια β [υλοποίηση]		
	Εξατομικευμένη προσέγγιση για διερεύνηση των αναγκών αυτών που επελέγησαν για να συμμετάσχουν στα σεμινάρια.		
	Διαμόρφωση του εκπαιδευτικού περιεχομένου των σεμιναρίων και παραγωγή του έντυπου και ηλεκτρονικού εκπαιδευτικού υλικού		
	Συμβουλευτική υποστήριξη/Πληροφόρηση		
	Υλοποίηση σεμιναρίων προκατάρτισης		
	Υλοποίηση σεμιναρίων κατάρτισης		
	Πρακτική άσκηση		
	Υποενέργεια γ [αξιολόγηση]		
	Εσωτερική on going αξιολόγηση		
Εμπλεκόμενοι φορείς	Φορέας / φορείς σχεδιασμού α, Δήμος Αθηναίων	Φορέας / φορείς εφαρμογής β, γ, ΚΕΚ Δήμου Αθηναίων (ΚΕΔΚΑ ΑΕ)	
Πηγές χρηματοδότησης	Οι προαναφερόμενες δράσεις μπορούν να χρηματοδοτηθούν από κοινοτικούς και εθνικούς πόρους, στο πλαίσιο της συμβολής τους στις προτεραιότητες της Ευρωπαϊκής Ένωσης για την ενίσχυση της οικονομικής και κοινωνικής συνοχής και την επίτευξη υψηλού επιπέδου απασχόλησης. ΝΕΟ ΕΣΠΑ (ΣΕΣ)		
Χρονοδιάγραμμα	Ενέργεια/Υποενέργεια	Έναρξη	Λήξη
	α [προετοιμασία]	3Q14	4Q14
	β [υλοποίηση]	4Q14	2Q15
	γ [αξιολόγηση]	1Q14	2Q15
	Επανάληψη 4 ακόμη φορές μέχρι τη λήξη της προγραμματικής περιόδου		

Ενέργεια 18 Ειδικές δράσεις για την τρίτη ηλικία

Τίτλος		18. Ειδικές δράσεις για την Τρίτη ηλικία				
Προτεραιότητα	Πολύ υψηλή	X	Υψηλή-μέση		Μέση	
Κύριο πεδίο παρέμβασης	Κοινωνική συνοχή					
Χαρακτήρας	Θεσμική (νομοθεσία)					
	Διοικητική (εφαρμογή διατάξεων, αρμοδιοτήτων.)					
	Έργο (φυσικό)					B-E
	Επιδότηση, ενίσχυση					A
	Άλλη soft ενέργεια					ΣΤ, Ζ
	Γεωγραφικός χαρακτήρας	Οριζόντιος				ΣΤ, Ζ
		Εστίαση σε συγκεκριμένες περιοχές				A-E
Ειδική πολυτομεακή παρέμβαση στρατηγικής σημασίας						
Πρόβλημα/ζήτημα προς αντιμετώπιση	<p>Με την απομάκρυνση των οικογενειών από το κέντρο της Αθήνας και την κατοίκηση από μετανάστες το μίγμα των μόνιμων κατοίκων έχει αλλάξει παρουσιάζοντας μια σοβαρή ανισορροπία. Οι νέες παραγωγικές ηλικίες και τα παιδιά εκπροσωπούνται σε μεγάλο ποσοστό (και σε κάποιες περιοχές στο μεγαλύτερο ποσοστό) από αλλοδαπούς μετανάστες, ενώ η τρίτη ηλικία αφορά στους παλιούς Αθηναίους κατοίκους του κέντρου. Οι ηλικιωμένοι παλιοί κάτοικοι εξαιτίας τόσο της αντικειμενικής αύξησης των κρουσμάτων βίας όσο και υποκειμενικών συναισθημάτων φόβου δυσκολεύονται στην καθημερινότητά τους, ενώ συχνά αποφεύγουν να βγουν από το σπίτι τους. Επιπροσθέτως, η κυκλοφορία των ατόμων με προβλήματα κινητικότητας (συμπεριλαμβανομένων των ηλικιωμένων) στην Αθήνα είναι παραδοσιακά δύσκολη, εξαιτίας της έλλειψης ραμπών, της παράνομης στάθμευσης και των λοιπών εμποδίων σε πεζοδρόμια, πεζόδρομους και πλατείες.</p>					
Ειδικοί στόχοι και άξονες που υποστηρίζονται από την ενέργεια	Ειδικοί στόχοι	2, 5				
	Άξονες	2, 4, 7, 8, 10, 12, 14, 19				
Περιγραφή	<p>Ενίσχυση της ελκυστικότητας και του έργου επιλεγμένων Λεσχών Φιλίας με στόχο την παρακίνηση των ηλικιωμένων να βγουν από το σπίτι τους και τη διευκόλυνση της κυκλοφορίας τους στην πόλη. Η επιλογή των λεσχών θα γίνει σε συνεργασία με τις κοινωνικές υπηρεσίες του Δήμου. Θα επιλεγούν 3 από τις 7 Λέσχες Φιλίας στην περιοχή του ΣΟΑΠ (ενδεχομένως Αγ. Παύλος, Αγ. Μελετίου και Πλ. Αμερικής).</p> <p>Χωρικά εστιασμένες δράσεις:</p> <p>A. Ενδυνάμωση των δραστηριοτήτων των επιλεγμένων λεσχών με ενίσχυση του προσωπικού και του εξοπλισμού τους ώστε να ενισχυθούν οι δραστηριότητες με νέες</p> <p>B. Έργα διαμορφώσεων στους κοινόχρηστους χώρους γύρω από</p>					

	<p>επιλεγμένες Λέσχες Φιλίας στις πλέον προβληματικές περιοχές</p> <p>Γ. Τεχνικά έργα διαμορφώσεων σε πεζόδρομους και επιλεγμένες οδούς (με βάση τα χαρακτηριστικά τους) που οδηγούν σε υπάρχουσες Λέσχες Φιλίας ώστε να υπάρχει ελεύθερη πρόσβαση για όσους έχουν μειωμένη κινητικότητα, μέσω της κατασκευής κεκλιμένων επιπέδων (ραμπών), της απομάκρυνσης των εμποδίων και της αποτροπής της παράνομης στάθμευσης</p> <p>Δ. Φύτευση, φωτισμός και διαμόρφωση στεγασμένων καθιστικών σε επιλεγμένες πλατείες και πεζόδρομους στην περιοχή γύρω από τις επιλεγμένες Λέσχες Φιλίας</p> <p>Ε. Δημιουργία κέντρου διαμονής για ηλικιωμένους άστεγους (εστία Αθηνών) στο πλαίσιο του έργου ΑΘΗΝΑ</p> <p>Οριζόντιες δράσεις:</p> <p>ΣΤ. εφαρμογή εκπαιδευτικού προγράμματος στις επιχειρήσεις εστίασης και ψυχαγωγίας στην Αθήνα σε συνεργασία με τους αρμόδιους επαγγελματικούς φορείς</p> <p>Ζ. Ενίσχυση του κοινωνικού ρόλου των ηλικιωμένων με ενημέρωση και παρακίνησή τους για συμμετοχή στις Τράπεζες Χρόνου και την κοινωνική οικονομία</p>		
Βήματα υλοποίησης	Βήμα	Εκτιμώμενη χρονική εκκίνηση/διάρκεια	
	A1. Επιλογή των Λεσχών Φιλίας για την εφαρμογή της ενέργειας		
	B-Δ. Συνεργασία- συντονισμός με τις αρμόδιες υπηρεσίες του Δήμου για τις ενέργειες 28, 45 και 48 (για τους κοινόχρηστους και υπαίθριους χώρους)		
	A2. Επιδότηση-Ενίσχυση των επιλεγμένων Λεσχών Φιλίας για αύξηση του προσωπικού και του εξοπλισμού		
	E. Εστία Αθηνών για τους ηλικιωμένους άστεγους		
	ΣΤ-Ζ. Έκδοση και διάχυση πληροφοριακού υλικού για τις οριζόντιες soft ενέργειες (εκπαιδευτικά προγράμματα)		
Εμπλεκόμενοι φορείς	Φορέας / φορείς σχεδιασμού	Φορέας / φορείς εφαρμογής	
	Δήμος Αθηναίων ΥΕΚΑΠ	Δήμος Αθηναίων	
	Εμπορικό και Βιομηχανικό Επιμελητήριο Αθηνών Επαγγελματικό Επιμελητήριο Αθηνών	Καταστήματα εστίασης και ψυχαγωγίας	
Πηγές χρηματοδότησης	A2. Ίδιοι πόροι του Δήμου Αθηναίων, χορηγίες ΣΤ. Πρόγραμμα δημοσίων σχέσεων Δήμου Αθηναίων, χορηγία επικοινωνίας		
Χρονοδιάγραμμα	Υποενέργεια	Έναρξη	Λήξη
	A	2Q14	3Q14
	B-Δ	2Q14	3Q14

	Ε	2Q14	2Q15
	ΣΤ-Ζ	3Q14	4Q14

Ενέργεια 19 Επιμόρφωση μεταναστών για διευκόλυνση κοινωνικής ένταξης και για μείωση του ψηφιακού χάσματος

Τίτλος	19 Επιμόρφωση μεταναστών για διευκόλυνση κοινωνικής ένταξης και για μείωση του ψηφιακού χάσματος				
Προτεραιότητα	Πολύ υψηλή		Υψηλή -μέση	X	Μέση
Κύριο πεδίο παρέμβασης	Κοινωνική συνοχή				
Χαρακτήρας	Θεσμική (νομοθεσία)				
	Διοικητική (εφαρμογή διατάξεων, αρμοδιοτήτων.)				
	Έργο (φυσικό)				
	Επιδότηση, ενίσχυση				
	Άλλη soft ενέργεια				
	Γεωγραφικός χαρακτήρας		Οριζόντιος		X
			Εστίαση σε συγκεκριμένες περιοχές		
Ειδική πολυτομεακή παρέμβαση στρατηγικής σημασίας					
Πρόβλημα/ ζήτημα προς αντιμετώπιση	<p>Σε μια πολύ δύσκολη οικονομική συγκυρία, όπως η σημερινή, με την ανεργία σε πρωτόγνωρα για την ελληνική οικονομία επίπεδα, η παρουσία μεταναστών στην χώρα μας αποτελεί αντικείμενο κοινωνικών αντιπαράθεσεων. Η κοινωνική και εργασιακή τους ενσωμάτωση, επομένως, αποτελεί βασική προτεραιότητα όχι μόνο σε εθνικό αλλά και σε επίπεδο τοπικής αυτοδιοίκησης.</p> <p>Τα βασικά πεδία μέσω των οποίων διασφαλίζεται η ενσωμάτωση των μεταναστών είναι τρία: Η εργασία, η δυνατότητα συναλλαγής με τις δημόσιες υπηρεσίες και τις υπηρεσίες υγείας και πρόνοιας και το σχολείο. Προσπατούμενα και για τα τρία είναι η γνώση της ελληνικής γλώσσας και η κατάρτιση στην πληροφορική.</p>				
Ειδικοί στόχοι και άξονες που υποστηρίζονται από την ενέργεια	Ειδικοί στόχοι	2			
	Άξονες	6, 7, 19			
Περιγραφή	<p>Τα σεμινάρια επιμόρφωσης και ψηφιακής κατάρτισης στοχεύουν στην παροχή εξειδικευμένων γνώσεων σε όσο το δυνατό μεγαλύτερο αριθμό μεταναστών, προκειμένου να αναπτύξουν τις απαραίτητες γλωσσικές δεξιότητες για την ενσωμάτωση τους στην αγορά εργασίας και στην κοινωνική ζωή της τοπικής κοινωνίας και να ξεπεράσουν τον ψηφιακό αναλφαριθμητισμό τους, ώστε να μπορέσουν να έχουν ισότιμη πρόσβαση με τους Έλληνες πολίτες στην πληροφόρηση.</p> <p>Τα σεμινάρια κατάρτισης, εκτός από το αποκλειστικά εκπαιδευτικό υλικό θα περιλαμβάνουν και ενημερωτικό υλικό για τις δυνατότητες συμμετοχής των μεταναστών στα κοινά δρώμενα και στα υφιστάμενα πολιτιστικά ή άλλα δίκτυα, ώστε να διευκολυνθεί ακόμα περισσότερο η κοινωνική τους δραστηριοποίηση.</p>				

Βήματα υλοποίησης	Βήμα		
	Υποενέργεια α [προετοιμασία]		
Καθορισμός του θεματικού αντικειμένου, των ομάδων στόχου και των χώρων υλοποίησης.			
Δημοσιότητα και συγκέντρωση αιτήσεων ενδιαφέροντος επιμορφωτών και ωφελούμενων			
Επιλογή των επιμορφωτών και των ωφελούμενων (20 ωφελούμενοι ανά τμήμα)			
Υποενέργεια β [υλοποίηση]			
Διαμόρφωση του εκπαιδευτικού περιεχομένου των σεμιναρίων και παραγωγή του έντυπου και ηλεκτρονικού εκπαιδευτικού υλικού.			
Υλοποίηση σεμιναρίων			
Υποενέργεια γ [αξιολόγηση]			
	Εσωτερική on going αξιολόγηση		
Εμπλεκόμενοι φορείς	Φορέας / φορείς σχεδιασμού	Φορέας / φορείς εφαρμογής	
	α, Δήμος Αθηναίων	β, γ, ΚΕΚ Δήμου Αθηναίων (ΚΕΔΚΑ Α.Ε.)	
Πηγές χρηματοδότησης	ΝΕΟ ΕΣΠΑ (ΣΕΣ)		
Χρονοδιάγραμμα	Ενέργεια/Υποενέργεια	Έναρξη	Λήξη
	α [προετοιμασία]	1Q15	1Q15
	β [υλοποίηση]	2Q15	3Q15
	γ [αξιολόγηση]	1Q15	3 Q15
	Ακολουθως 2 φορές τον χρόνο ως μόνιμη ενέργεια		

Ενέργεια 20 Ενίσχυση προγράμματος ανακύκλωσης απορριμμάτων

Τίτλος		20 Ενίσχυση προγράμματος ανακύκλωσης απορριμμάτων				
Προτεραιότητα	Πολύ υψηλή		Υψηλή-μέση	X	Μέση	
Κύριο πεδίο παρέμβασης	Περιβάλλον					
Χαρακτήρας	Θεσμική (νομοθεσία)					
	Διοικητική (εφαρμογή διατάξεων, αρμοδιοτήτων.)					Υ
	Έργο (φυσικό)					β, γ, δ
	Επιδότηση, ενίσχυση					X
	Άλλη soft ενέργεια					α, β, γ, δ
	Γεωγραφικός χαρακτήρας	Οριζόντιος				X
		Εστίαση σε συγκεκριμένες περιοχές				
Ειδική πολυτομεακή παρέμβαση στρατηγικής σημασίας						
Πρόβλημα/ζήτημα προς αντιμετώπιση	Η διαχείριση των απορριμμάτων αποτελεί ένα από τα πλέον σύνθετα και δύσκολα προβλήματα που καλείται να αντιμετωπίσει η τοπική αυτοδιοίκηση, κυρίως όσον αφορά την εξεύρεση χώρων για την διαχείρισή τους. Με τα σημερινά δεδομένα, στο σύνολο της χώρας παράγονται κάθε χρόνο περίπου 4.8 εκατομμύρια τόνοι αστικά στερεά απορρίμματα. Το 2012 συλλέχθηκαν από την Αθήνα 356.534 τόνοι σύμμεικτων αποβλήτων και οδηγήθηκαν κατά 61% στο ΧΥΤΑ Άνω Λιοσίων.					
Ειδικοί στόχοι και άξονες που υποστηρίζονται από την ενέργεια	Ειδικοί στόχοι	4, 5				
	Άξονες	9, 16, 19				
Περιγραφή	Βασική στρατηγική του Δήμου, όσον αφορά στη διαχείριση αποβλήτων, είναι η εκτροπή των αξιοποιήσιμων υλικών από τον ΧΥΤΑ. Σημαντικός πυλώνας για την επίτευξη του στόχου αυτού είναι η διαλογή στην πηγή, γεγονός που απαιτεί την αναβάθμιση του παρόντος προγράμματος ανακύκλωσης ποιοτικά και ποσοτικά ώστε όλοι οι δημότες να έχουν άμεση πρόσβαση στην ανακύκλωση. Θα πρέπει επομένως: α) να ευαισθητοποιηθούν περαιτέρω οι πολίτες και οι επιχειρήσεις που δραστηριοποιούνται στον Δήμο και β) να αντικατασταθεί ένας αριθμός απλών κάδων με κάδους ανακύκλωσης.					
Βήματα υλοποίησης	Βήμα	Εκτιμώμενη εκκίνηση/διάρκεια			χρονική	
	Υποενέργεια α [ενημέρωση]					
	Έκδοση έντυπου ενημερωτικού υλικού.					
Ενημερωτική εκστρατεία προς τους κατοίκους του Δήμου, τα σχολεία πρωτοβάθμιας και δευτεροβάθμιας εκπαίδευσης, τους φοιτητές και σπουδαστές, τις επιχειρήσεις που λειτουργούν στα όρια του δήμου.						

	Υποενέργεια β [έρευνα]		
	Διερεύνηση των αναγκών για την επίτευξη του στόχου περαιτέρω μείωσης των απορριμμάτων που κατευθύνονται στους ΧΥΤΑ.		
	Υποενέργεια γ [υλοποίηση]		
	Δημόσιος ανοικτός μειοδοτικός διαγωνισμός προμήθειας και εγκατάστασης κάδων ανακύκλωσης		
	Ανάθεση και Υλοποίηση		
	Υποενέργεια δ [τεκμηρίωση]		
	Καταχώρηση των νέων Κάδων σε Γεωγραφικό Σύστημα Πληροφοριών του Δήμου		
Εμπλεκόμενοι φορείς	Φορέας / φορείς σχεδιασμού	Φορέας / φορείς εφαρμογής	
	α, β, γ, δ, Δήμος Αθηναίων	α, β, γ, δ, Δήμος Αθηναίων Προμηθευτής και Εγκαταστάτης	
Πηγές χρηματοδότησης	ΝΕΟ ΕΣΠΑ (ΣΕΣ)		
Χρονοδιάγραμμα	Ενέργεια/Υποενέργεια	Έναρξη	Λήξη
	α [ενημέρωση]	1Q15	1Q15
	β [έρευνα]	1Q15	1Q15
	γ [υλοποίηση]	1Q15	2Q15
	δ [τεκμηρίωση]	1Q15	2Q15

**Ενέργεια 21 Δράσεις σχετικές με το
σχεδιασμό του χρόνου στην πόλη**

Τίτλος	21 Δράσεις σχετικές με το σχεδιασμό του χρόνου στην πόλη					
Προτεραιότητα	Πολύ υψηλή		Υψηλή-μέση		Μέση	X
Κύριο πεδίο παρέμβασης	Κοινωνική συνοχή					
Χαρακτήρας	Θεσμική (νομοθεσία)					
	Διοικητική (εφαρμογή διατάξεων, αρμοδιοτήτων.)					
	Εργο (φυσικό)					X
	Επιδότηση, ενίσχυση					
	Άλλη soft ενέργεια					X
	Γεωγραφικός χαρακτήρας		Οριζόντιος			X
			Εστίαση σε συγκεκριμένες περιοχές			
	Ειδική πολυτομεακή παρέμβαση στρατηγικής σημασίας					X
Πρόβλημα/ζήτημα προς αντιμετώπιση	Έλλειψη διαθέσιμου χρόνου (ελεύθερου χρόνου, χρόνου στη 'διακριτική ευχέρεια') για πολλές κατηγορίες των κατοίκων. Γρήγοροι ρυθμοί στην πόλη. Συνωστισμός ατόμων σε συγκεκριμένες ώρες της ημέρας σε συγκεκριμένους χώρους. Κυκλοφοριακό πρόβλημα					
Ειδικοί στόχοι και άξονες που υποστηρίζονται από την ενέργεια	Ειδικοί στόχοι	1, 3, 5				
	Άξονες	2, 3, 7, 15, 17, 19				
Περιγραφή	<p>Νέες υποενέργειες:</p> <ol style="list-style-type: none"> Σχέδιο Χρήσης Χρόνου (ΣΧΧ, Time master plan) Βασικά αντικείμενα: Η καταγραφή των ωραρίων, Τα στοιχεία των αστικών υποδομών, Η έρευνα χρήσης χρόνου. σχεδιασμένη λειτουργία τμημάτων της πόλης 24 ώρες δημιουργία Τραπεζών Χρόνου που θα οργανώνουν τις εθελοντικές εργασίες <p>Προγραμματισμένες υποενέργειες:</p> <ol style="list-style-type: none"> Μελέτη σκοπιμότητας για τη δημιουργία κοινωνικής τράπεζας στο πλαίσιο του ΕΡΓΟΥ ΑΘΗΝΑ 					
Βήματα υλοποίησης	Βήμα					
	1. Σχέδιο Χρήσης Χρόνου					
	2. σχεδιασμένη λειτουργία τμημάτων της πόλης 24 ώρες					
	3. Τράπεζες Χρόνου					

	4. κοινωνική τράπεζα		
Εμπλεκόμενοι φορείς	Φορέας / φορείς σχεδιασμού	Φορέας / φορείς εφαρμογής	
	1.Δήμος Αθηναίων-ΟΑΣΑ	ΔΑ - ΥΠΕΚΑ - Υπουργείο Εργασίας, Κοινωνικής Ασφάλισης και Πρόνοιας-ΟΑΣΑ	
	2. ΔΑ - ΥΠΕΚΑ-ΟΑΣΑ	ΔΑ - ΥΠΕΚΑ - ΥΕΚΑΠ - Υπουργείο Τουρισμού - ΟΑΣΑ	
	3. ΔΑ	ΔΑ - Εθνικό Δίκτυο Άμεσης Κοινωνικής Παρέμβασης	
	4. ΔΑ (ΕΑΤΑ)	ΔΑ (ΕΑΤΑ)	
Πηγές χρηματοδότησης	1.ΔΑ-ΟΑΣΑ 2.ΔΑ - ΥΠΕΚΑ - Υπουργείο Τουρισμού - Υπουργείο Εργασίας, Κοινωνικής Ασφάλισης και Πρόνοιας-ΟΑΣΑ 3. ΔΑ - ΠΕΠ Αττικής/ ΕΣΠΑ 4.ΕΚΤ		
Χρονοδιάγραμμα	Υποενέργεια	Εναρξη	Λήξη
	1. Σχέδιο Χρήσης Χρόνου	Q4 2014	Q4 2016
	2. σχεδιασμένη λειτουργία τμημάτων της πόλης 24 ώρες	Q4 2015	Q4 2016
	3. Τράπεζες Χρόνου	Q4 2015	Q4 2016. Ουσιαστικά όλες οι υποενέργειες είναι μόνιμες και ειδικότερα οι Τράπεζες Χρόνου. Τα βήματα υλοποίησης αφορούν το σχεδιασμό και τις πιλοτικές εφαρμογές
	4. κοινωνική τράπεζα	Q2 2014	Q3 2015

Ενέργεια 22 Ενίσχυση και αύξηση δράσεων τέχνης στο δημόσιο χώρο

Τίτλος ενέργειας		22 Ενίσχυση και αύξηση δράσεων τέχνης στο δημόσιο χώρο				
Προτεραιότητα	Πολύ υψηλή		Υψηλή-μέση		Μέση	X
Κύριο πεδίο παρέμβασης	Πολεοδομία - Υποδομές					
Χαρακτήρας	Θεσμική (νομοθεσία)					
	Διοικητική (εφαρμογή διατάξεων, αρμοδιοτήτων.)					X
	Έργο (φυσικό)					X
	Επιδότηση, ενίσχυση					
	Άλλη soft ενέργεια					X
	Γεωγραφικός χαρακτήρας	Οριζόντιος				
		Εστίαση σε συγκεκριμένες περιοχές				X
Ειδική πολυτομεακή παρέμβαση στρατηγικής σημασίας						
Πρόβλημα/ ζήτημα προς αντιμετώπιση	Όπως προέκυψε από την 1 ^η φάση της Έρευνας (Ανάλυση) στο κέντρο της Αθήνας εντοπίζονται, μεταξύ άλλων, δύο θύλακες με διαφορετικά οικιστικά προβλήματα: η περιοχή Ψυρρή-Μεταξουργείο, όπου παρατηρείται μεγάλη συγκέντρωση εγκαταλελειμμένων κτιρίων και η περιοχή γύρω από την Πλατεία Αττικής και τον Άγιο Παύλο, όπου η πυκνότητα κατοίκησης είναι πολύ υψηλότερη από την υπόλοιπη περιοχή του ΣΟΑΠ, ενώ παρατηρείται έντονη ανάμιξη διαφορετικών πολιτιστικών ομάδων. Η ενίσχυση και διάχυση της τέχνης στο δημόσιο χώρο μπορεί να συνεισφέρει και στις δύο περιπτώσεις ως μοχλός βελτίωσης της αντιληπτικής εξοικείωσης με το χώρο της πόλης, ως κίνητρο κοινωνικής αλληλεπίδρασης και ως μηχανισμός έλξης επισκεπτών με στόχο την ενίσχυση της χρήσης του δημόσιου χώρου.					
Ειδικοί στόχοι και άξονες που υποστηρίζονται από την ενέργεια	Ειδικοί στόχοι	2, 4, 6				
	Άξονες	2, 3, 4, 9, 10, 11, 14, 19				
Περιγραφή	<p>Εφαρμογή στις ενότητες Ψυρρή-Μεταξουργείο και Πλατεία Αττικής-Άγιος Παύλος, με ένταση σε διαφορετικές δράσεις</p> <p>Α. Στην ενότητα Ψυρρή –Μεταξουργείο θα δοθεί έμφαση στις εικαστικές τέχνες με άξονα την αξιοποίηση των ορατών πίσω/ πλάγιων όψεων των παλιών (κυρίως) πολυκατοικιών.</p> <p>Β. Στην ενότητα Πλατεία Αττικής-Άγιος Παύλος, θα δοθεί έμφαση στις παραστατικές τέχνες και τη μουσική με διοργάνωση μουσικών και θεατρικών παραστάσεων στους δημόσιους χώρους.</p> <p>Γ. συντηρήσεις των υπαίθριων γλυπτών της περιοχής ΣΟΑΠ, σε συνδυασμό με τα προβλεπόμενα στο έργο ΑΘΗΝΑ.</p>					

Βήματα υλοποίησης	Βήμα		
	Α1. Σύνθεση ειδικής επιτροπής υλοποίησης και παρακολούθησης των δράσεων		
	Α2. Επιλογή χώρων προς διαμόρφωση (δράση 1)		
	Α3. Εξασφάλιση άδειας (ανάλογα με το ιδιοκτησιακό καθεστώς) – παροχή κινήτρων στους ιδιοκτήτες (π.χ. μειωμένα δημοτικά τέλη για ένα έτος)		
	Α4-Β1 Δημοσιότητα των δράσεων, πρόσκληση εκδήλωσης ενδιαφέροντος, επαφές και συνεργασία με καλλιτέχνες και ομάδες		
	Α5. Σχεδιασμός των παρεμβάσεων (από τους καλλιτέχνες) και διαδικασίες επιλογής καλλιτεχνών, έργων, χώρων, κ.λ.π.		
	Α6. –Β2. Δημοσιοποίηση καλλιτεχνικού προγράμματος		
	Α7. Υλοποίηση καλλιτεχνικών παρεμβάσεων		
	Β3. Υλοποίηση καλλιτεχνικών παρεμβάσεων-παραστάσεων		
	Γ. Συντήρηση υπαίθριων γλυπτών της περιοχής ΣΟΑΠ		
Εμπλεκόμενοι φορείς	Φορέας / φορείς σχεδιασμού	Φορέας / φορείς εφαρμογής	
	Υπουργείο Πολιτισμού και Αθλητισμού, Δήμος Αθηναίων	Δήμος Αθηναίων	
	Ανωτάτη Σχολή Καλών Τεχνών (ΑΣΚΤ), Εθνικό Μουσείο Σύγχρονης Τέχνης (ΕΜΣΤ), Σχολές και εργαστήρια καλλιτεχνικής δημιουργίας, καλλιτέχνες graffiti	ΑΣΚΤ, ΕΜΣΤ, Σχολές και εργαστήρια καλλιτεχνικής δημιουργίας, καλλιτέχνες graffiti	
	Ομάδες πολιτών (π.χ. Atenistas)	Ομάδες πολιτών	
	Ορχήστρες Αθηνών, Εθνική Λυρική Σκηνή	Ορχήστρες Αθηνών, Εθνική Λυρική Σκηνή	
	Εθνικό Θέατρο, θεατρικές ομάδες	Εθνικό Θέατρο, θεατρικές ομάδες	
	Μουσικά γκρουπ	Μουσικά γκρουπ	
	Δημόσια και ιδιωτικά σχολεία της Αθήνας	Δημόσια και ιδιωτικά σχολεία της Αθήνας	
Πηγές Χρηματοδότησης	Καλλιτεχνικό Πρόγραμμα Δ. Αθηναίων Χορηγίες Έργο ΑΘΗΝΑ		
Χρονοδιάγραμμα	Υποενέργεια	Έναρξη	Λήξη
	Α1-Α4 (Σχεδιασμός)	4Q14	4Q14
	Α5-Α7 (Υλοποίηση)	1Q15	3Q15
	Β1-Β3	1Q15	3Q15
	Γ	1Q15	4Q15

Ενέργεια 23 Ειδικές δράσεις διευκόλυνσης της καθημερινότητας σε ευάλωτες ομάδες παλαιών κατοίκων

Τίτλος ενέργειας	23 Ειδικές δράσεις διευκόλυνσης της καθημερινότητας σε ευάλωτες ομάδες παλαιών κατοίκων					
Προτεραιότητα	Πολύ υψηλή		Υψηλή-μέση		Μέση X	
Κύριο πεδίο παρέμβασης	Κοινωνική συνοχή					
Χαρακτήρας	Θεσμική (νομοθεσία)				ΥΕ α,β,γ,δ,ε	
	Διοικητική (εφαρμογή διατάξεων, αρμοδιοτήτων.)					
	Έργο (φυσικό)					
	Επιδότηση, ενίσχυση					
	Άλλη soft ενέργεια					
	Γεωγραφικός χαρακτήρας	Οριζόντιος				
		Εστίαση σε συγκεκριμένες περιοχές				X
Ειδική πολυτομεακή παρέμβαση στρατηγικής σημασίας				X		
Πρόβλημα/ ζήτημα προς αντιμετώπιση	<p>Παραδοσιακές αστικές περιοχές κατοικίας, όπως η Πατησίων, ο Άγιος Παντελεήμονας και η Κυψέλη βιώνουν τα τελευταία χρόνια «γήρανση» του πληθυσμού τους, καθώς οι κάτοικοι μέσης ή νεότερης ηλικίας έχουν μετακινηθεί προς άλλες περιοχές, ενώ από τους «παλαιούς κατοίκους» συνεχίζουν να κατοικούν στις περιοχές κοινωνικά ευάλωτες ομάδες, που είτε επιλέγουν να παραμείνουν είτε αδυνατούν να μετακινηθούν, όπως άτομα τρίτης ηλικίας, άτομα με ειδικές ανάγκες, οικογένειες και άτομα οικονομικές δυσχέρειες, μακροχρόνια άνεργοι. Η αύξηση της παραβατικότητας και εγκληματικότητας, η επί πολλά έτη ελλιπής αστυνόμευση, η αυξανόμενη αίσθηση ανασφάλειας των κατοίκων, η υποβάθμιση των κοινωνικών υπηρεσιών έγιναν αντιληπτά από τους κατοίκους ως εγκατάλειψη, απουσία και αποτυχία του κράτους. Η αντιμετώπιση του προβλήματος δεν προτείνεται να γίνει θεσμικά ούτε οριζόντια, αλλά κυρίως μέσω της τόνωσης των παρεχομένων υπηρεσιών και διευκολύνσεων σε ευάλωτες κοινωνικές ομάδες σε συγκεκριμένες περιοχές, στις οποίες έχει αλλοιωθεί η κοινωνική σύνθεση και έχουν απομακρυνθεί μαζί οι παλαιότεροι κάτοικοί τους.</p>					
Ειδικοί στόχοι και άξονες που υποστηρίζονται από την ενέργεια	Ειδικοί στόχοι	1,2,7				
	Άξονες	5,7,12, 19				
Περιγραφή	<p>Αναλύεται στις ακόλουθες υποενέργειες:</p> <p>α. Επικέντρωση δράσης σε συγκεκριμένες περιοχές, στις οποίες</p>					

	<p>παρατηρείται αλλοίωση της κοινωνικής σύνθεσής τους και μαζική απομάκρυνση των παλαιότερων κατοίκων τους: Πατησίων, Άγιος Παντελεήμονας, Κυψέλη.</p> <p>β. Έμφαση σε προγράμματα παροχής κοινωνικής αρωγής σε άτομα τρίτης ηλικίας ή άτομα με ειδικές ανάγκες: Πρόγραμμα Βοήθεια στο Σπίτι</p> <p>γ. Τόνωση λειτουργίας Κέντρων Ανοιχτής Προστασίας Ηλικιωμένων (ΚΑΠΗ), στελέχωση με εξειδικευμένο κοινωνικό, ιατρικό και παραϊατρικό προσωπικό (κοινωνικούς λειτουργούς, φυσικοθεραπευτές, εργοθεραπευτές κ.λπ.)</p> <p>δ. Περαιτέρω μείωση/επιδότηση διδάκτρων και τροφείων σε δημοτικούς παιδικούς και βρεφονηπιακούς σταθμούς για μακροχρόνια ανέργους, μονογονεϊκές οικογένειες κ.λπ.</p> <p>ε. Οργάνωση δράσεων κοινωνικής συμμετοχής: θεατρικά εργαστήρια, ομάδες ανάγνωσης και εικαστικών, εθελοντικών παρεμβάσεων σε επίπεδο γειτονιάς.</p>		
Βήματα υλοποίησης	Βήμα		
	Υποενέργεια α, β, γ, δ,ε		
Εμπλεκόμενοι φορείς	Φορέας / φορείς σχεδιασμού		
	Υποενέργειες α, β, γ, δ,ε: Δήμος Αθηναίων, Περιφέρεια Αττικής, ΜΚΟ		
Πηγές χρηματοδότησης	ΣΕΣ 2014-2020		
Χρονοδιάγραμμα	Υποενέργεια	Έναρξη	Λήξη
	α	4Q14	4Q16
	β	4Q14	4Q16
	γ	4Q14	4Q16
	δ	4Q14	4Q16
	ε	4Q14	4Q16

**Ενέργεια 24 Στήριξη πρωτοβουλιών
«κοινωνικής οικονομίας»**

Τίτλος ενέργειας	24 Στήριξη πρωτοβουλιών κοινωνικής οικονομίας					
Προτεραιότητα	Πολύ υψηλή	X	Υψηλή-μέση		Μέση	
Κύριο πεδίο παρέμβασης	Κοινωνική συνοχή					
Χαρακτήρας	Θεσμική (νομοθεσία)					
	Διοικητική (εφαρμογή διατάξεων, αρμοδιοτήτων.)					
	Έργο (φυσικό)					
	Επιδότηση, ενίσχυση					X
	Άλλη soft ενέργεια					X
	Γεωγραφικός χαρακτήρας	Οριζόντιος				X
		Εστίαση σε συγκεκριμένες περιοχές				
Ειδική πολυτομεακή παρέμβαση στρατηγικής σημασίας						
Πρόβλημα/ ζήτημα προς αντιμετώπιση	Στην περιοχή ΣΟΑΠ αναπτύσσονται πλήθος πρωτοβουλιών πολιτών με κοινωνική δράση, κάποιες από τις οποίες βασίζονται στις αρχές της κοινωνικής (ανταλλακτικής) οικονομίας. Ταυτόχρονα λειτουργούν ήδη δομές κοινωνικής φροντίδας με την υποστήριξη του Δήμου (συσσίτια, κοινωνικά παντοπωλεία, ξενώνας αστέγων, κ.λπ.). Στόχος της ενέργειας είναι η οργάνωση και ενίσχυση των κοινωνικών πρωτοβουλιών σε ένα πλαίσιο που δεν θα θίγει το μικρό εμπόριο του κέντρου της Αθήνας.					
Ειδικοί στόχοι και άξονες που υποστηρίζονται από την ενέργεια	Ειδικοί στόχοι	1, 2				
	Άξονες	2, 12, 19				

Περιγραφή	<p>A. Ενίσχυση του εθελοντισμού και αξιοποίηση των δομών του Δήμου για την καλύτερη οργάνωση της προσφοράς των εθελοντών. Δημιουργία βάσης δεδομένων των κοινωνικών δομών και των εθελοντών και κεντρική διαχείρισή της με στόχο τη βελτιστοποίηση του αποτελέσματος.</p> <p>B. Ενημέρωση των πολιτών και πρόσκληση για εθελοντική εργασία</p> <p>Γ. Δημιουργία info point για την ενημέρωση σχετικά με τα σημεία διανομής φαγητού, ρουχισμού, κ.λπ. σε κεντρικά σημεία και πλατείες</p> <p>Δ. Λειτουργία των καταστημάτων κοινωνικής οικονομίας μέσα σε υπάρχοντα μικρά εμπορικά καταστήματα, σε συνεργασία με τον Εμπορικό Σύλλογο. Οι έμποροι που θα δεχτούν να συμμετέχουν θα φέρουν ειδικό σήμα.</p> <p>E. Υιοθέτηση λύσεων από τις δράσεις του ΑΘΗΝΑ (ενδεικτικά αναφέρονται η Δράση για την Κοινωνική Οικονομία με δράσεις Start-ups, συμβουλευτικής και κατάρτισης και η Μελέτη προώθησης δράσεων Κοινωνικής Καινοτομίας και Επιχειρηματικότητας).</p>																							
Βήματα υλοποίησης	<table border="1"> <thead> <tr> <th colspan="2" data-bbox="523 869 1366 913">Βήμα</th> </tr> </thead> <tbody> <tr> <td data-bbox="523 913 954 981">A1. Καταγραφή όλων των κοινωνικών δομών που λειτουργούν αυτόνομα ή σε συνεργασία με το Δήμο</td> <td data-bbox="954 913 1366 981"></td> </tr> <tr> <td data-bbox="523 981 954 1048">A2. Καταγραφή των ομάδων εθελοντικής προσφοράς που λειτουργούν αυτόνομα ή σε συνεργασία με το Δήμο</td> <td data-bbox="954 981 1366 1048"></td> </tr> <tr> <td data-bbox="523 1048 954 1126">A3. Δημιουργία Βάσης δεδομένων και διαχείρισή της από την αρμόδια Υπηρεσία του Δήμου (π.χ. τη Διεύθυνση Κοινωνικής Αλληλεγγύης)</td> <td data-bbox="954 1048 1366 1126"></td> </tr> <tr> <td data-bbox="523 1126 954 1193">B. Πρόσκληση για εθελοντική εργασία στις κοινωνικές δομές και διαρκής επικαιροποίηση της βάσης δεδομένων</td> <td data-bbox="954 1126 1366 1193"></td> </tr> <tr> <td data-bbox="523 1193 954 1261">Γ. Σχεδιασμός, Οργάνωση και λειτουργία Mini info point σε όλες τις γειτονιές για ενημέρωση σχετικά με τις κοινωνικές δομές (συσσίτια, κ.λπ.)</td> <td data-bbox="954 1193 1366 1261"></td> </tr> <tr> <td data-bbox="523 1261 954 1373">Δ1. Διαβούλευση με τις δομές ανταλλακτικής οικονομίας και διαμόρφωση του νέου πλαισίου λειτουργίας του θεσμού σε συνεργασία με εμπορικά καταστήματα</td> <td data-bbox="954 1261 1366 1373"></td> </tr> <tr> <td data-bbox="523 1373 954 1440">Δ2. Πρόσκληση προς τα μικρά εμπορικά καταστήματα για ένταξη στο νέο θεσμό</td> <td data-bbox="954 1373 1366 1440"></td> </tr> <tr> <td data-bbox="523 1440 954 1507">Δ3. Ρύθμιση του θεσμικού πλαισίου για τη λειτουργία των καταστημάτων που θα συμμετέχουν</td> <td data-bbox="954 1440 1366 1507"></td> </tr> <tr> <td data-bbox="523 1507 954 1574">Δ4. Σχεδιασμός και διανομή σημάτων. Πιλοτική λειτουργία του μέτρου στα συνεργαζόμενα μικρά καταστήματα</td> <td data-bbox="954 1507 1366 1574"></td> </tr> <tr> <td data-bbox="523 1574 954 1624">E. Δράσεις έργου ΑΘΗΝΑ για την κοινωνική καινοτομία</td> <td data-bbox="954 1574 1366 1624"></td> </tr> </tbody> </table>		Βήμα		A1. Καταγραφή όλων των κοινωνικών δομών που λειτουργούν αυτόνομα ή σε συνεργασία με το Δήμο		A2. Καταγραφή των ομάδων εθελοντικής προσφοράς που λειτουργούν αυτόνομα ή σε συνεργασία με το Δήμο		A3. Δημιουργία Βάσης δεδομένων και διαχείρισή της από την αρμόδια Υπηρεσία του Δήμου (π.χ. τη Διεύθυνση Κοινωνικής Αλληλεγγύης)		B. Πρόσκληση για εθελοντική εργασία στις κοινωνικές δομές και διαρκής επικαιροποίηση της βάσης δεδομένων		Γ. Σχεδιασμός, Οργάνωση και λειτουργία Mini info point σε όλες τις γειτονιές για ενημέρωση σχετικά με τις κοινωνικές δομές (συσσίτια, κ.λπ.)		Δ1. Διαβούλευση με τις δομές ανταλλακτικής οικονομίας και διαμόρφωση του νέου πλαισίου λειτουργίας του θεσμού σε συνεργασία με εμπορικά καταστήματα		Δ2. Πρόσκληση προς τα μικρά εμπορικά καταστήματα για ένταξη στο νέο θεσμό		Δ3. Ρύθμιση του θεσμικού πλαισίου για τη λειτουργία των καταστημάτων που θα συμμετέχουν		Δ4. Σχεδιασμός και διανομή σημάτων. Πιλοτική λειτουργία του μέτρου στα συνεργαζόμενα μικρά καταστήματα		E. Δράσεις έργου ΑΘΗΝΑ για την κοινωνική καινοτομία	
Βήμα																								
A1. Καταγραφή όλων των κοινωνικών δομών που λειτουργούν αυτόνομα ή σε συνεργασία με το Δήμο																								
A2. Καταγραφή των ομάδων εθελοντικής προσφοράς που λειτουργούν αυτόνομα ή σε συνεργασία με το Δήμο																								
A3. Δημιουργία Βάσης δεδομένων και διαχείρισή της από την αρμόδια Υπηρεσία του Δήμου (π.χ. τη Διεύθυνση Κοινωνικής Αλληλεγγύης)																								
B. Πρόσκληση για εθελοντική εργασία στις κοινωνικές δομές και διαρκής επικαιροποίηση της βάσης δεδομένων																								
Γ. Σχεδιασμός, Οργάνωση και λειτουργία Mini info point σε όλες τις γειτονιές για ενημέρωση σχετικά με τις κοινωνικές δομές (συσσίτια, κ.λπ.)																								
Δ1. Διαβούλευση με τις δομές ανταλλακτικής οικονομίας και διαμόρφωση του νέου πλαισίου λειτουργίας του θεσμού σε συνεργασία με εμπορικά καταστήματα																								
Δ2. Πρόσκληση προς τα μικρά εμπορικά καταστήματα για ένταξη στο νέο θεσμό																								
Δ3. Ρύθμιση του θεσμικού πλαισίου για τη λειτουργία των καταστημάτων που θα συμμετέχουν																								
Δ4. Σχεδιασμός και διανομή σημάτων. Πιλοτική λειτουργία του μέτρου στα συνεργαζόμενα μικρά καταστήματα																								
E. Δράσεις έργου ΑΘΗΝΑ για την κοινωνική καινοτομία																								
Εμπλεκόμενοι φορείς	<table border="1"> <thead> <tr> <th data-bbox="523 1624 954 1668">Φορέας / φορείς σχεδιασμού</th> <th data-bbox="954 1624 1366 1668">Φορέας / φορείς εφαρμογής</th> </tr> </thead> <tbody> <tr> <td data-bbox="523 1668 954 1702">Δήμος Αθηναίων</td> <td data-bbox="954 1668 1366 1702">Δήμος Αθηναίων</td> </tr> <tr> <td data-bbox="523 1702 954 1736">ΜΚΟ, Πρωτοβουλίες πολιτών</td> <td data-bbox="954 1702 1366 1736">ΜΚΟ, Πρωτοβουλίες πολιτών</td> </tr> <tr> <td data-bbox="523 1736 954 1769">Αρχιεπισκοπή</td> <td data-bbox="954 1736 1366 1769">Αρχιεπισκοπή</td> </tr> <tr> <td data-bbox="523 1769 954 1861">Εμπορικός Σύλλογος</td> <td data-bbox="954 1769 1366 1861">Μικρά εμπορικά καταστήματα και Εστιατόρια - Αγορές Τροφίμων</td> </tr> </tbody> </table>	Φορέας / φορείς σχεδιασμού	Φορέας / φορείς εφαρμογής	Δήμος Αθηναίων	Δήμος Αθηναίων	ΜΚΟ, Πρωτοβουλίες πολιτών	ΜΚΟ, Πρωτοβουλίες πολιτών	Αρχιεπισκοπή	Αρχιεπισκοπή	Εμπορικός Σύλλογος	Μικρά εμπορικά καταστήματα και Εστιατόρια - Αγορές Τροφίμων													
Φορέας / φορείς σχεδιασμού	Φορέας / φορείς εφαρμογής																							
Δήμος Αθηναίων	Δήμος Αθηναίων																							
ΜΚΟ, Πρωτοβουλίες πολιτών	ΜΚΟ, Πρωτοβουλίες πολιτών																							
Αρχιεπισκοπή	Αρχιεπισκοπή																							
Εμπορικός Σύλλογος	Μικρά εμπορικά καταστήματα και Εστιατόρια - Αγορές Τροφίμων																							
Πηγές Χρηματοδότησης	<p>Τεχνικό πρόγραμμα Δήμου Αθηναίων</p> <p>Πρόγραμμα ΥΠΕΣ (ΘΗΣΕΑΣ-ΕΛΛΑΔΑ)</p> <p>Πρόγραμμα ΑΘΗΝΑ</p>																							

Χρονοδιάγραμμα	Υποενέργεια	Έναρξη	Λήξη
	A	2Q14	3Q14
	B	2Q14	Διαρκής
	Γ	2Q14	Διαρκής
	Δ	2Q14	4Q14
	Ε	2Q14	1Q16

**Ενέργεια 25 Ενίσχυση των υποδομών
πρωτοβάθμιας και δευτεροβάθμιας
εκπαίδευσης**

Τίτλος ενέργειας	25. Ενίσχυση των υποδομών πρωτοβάθμιας και δευτεροβάθμιας εκπαίδευσης					
Προτεραιότητα	Πολύ υψηλή		Υψηλή-μέση	X	Μέση	
Κύριο πεδίο παρέμβασης	Κοινωνική Συνοχή					
Χαρακτήρας	Θεσμική (νομοθεσία)					
	Διοικητική (εφαρμογή διατάξεων, αρμοδιοτήτων.)					B
	Εργο (φυσικό)					Α,Δ
	Επιδότηση, ενίσχυση					Γ
	Άλλη soft ενέργεια					
	Γεωγραφικός χαρακτήρας	Οριζόντιος				
		Εστίαση σε συγκεκριμένες περιοχές				
Ειδική πολυτομεακή παρέμβαση στρατηγικής σημασίας						
Πρόβλημα/ ζήτημα προς αντιμετώπιση	Ενώ το ζήτημα της ποιότητας των εκπαιδευτικών υποδομών βρίσκεται ψηλά στην ατζέντα των νέων πολιτών αναφορικά με την επιλογή τόπου κατοικίας, τα σχολεία στο κέντρο της Αθήνας έχουν υποστεί σημαντική υποβάθμιση για μια σειρά από λόγους. Τα προβλήματα που αντιμετωπίζουν σήμερα τα περισσότερα σχολεία αφορούν σε λειτουργική και αισθητική υποβάθμιση των υποδομών, ενώ ένα επιπλέον ζήτημα που αποθαρρύνει πολλούς γονείς από την εγγραφή των παιδιών τους στα τοπικά σχολεία ή και από την επιλογή κατοικίας στο αθηναϊκό κέντρο αφορά στην ανισόρροπη ανάμιξη ελληνόγλωσσων και ξενόγλωσσων μαθητών, καθώς τα ποσοστά φοίτησης των ξενόγλωσσων μαθητών είναι σημαντικά μεγαλύτερα σε σχέση με το μέσο ελληνικό σχολείο					
Ειδικοί στόχοι και άξονες που υποστηρίζονται από την ενέργεια	Ειδικοί στόχοι	2, 6				
	Άξονες	4, 6, 7, 8, 11, 19				

Περιγραφή	<p>Η ενέργεια θα εφαρμοστεί σε συγκεκριμένα σχολεία της περιοχής όπου εντοπίζονται πιο έντονα προβλήματα υποβάθμισης. Τα σχολεία που θα επιλεγούν είναι εκείνα με το χαμηλότερο ποσοστό ελληνόφωνων μαθητών και με προβλήματα στις εγκαταστάσεις. Αρχικά προβλέπεται η επιλογή και ένταξη 15 σχολείων στη ενέργεια (10 δημοτικών και 5 της δευτεροβάθμιας)</p> <p>Α. Εργασίες συντήρησης των κτιρίων, ανάπλασης και ανακαίνισης των προαυλίων (με ειδική μέριμνα για επαρκή φωτισμό των χώρων), προμήθεια τεχνικού εξοπλισμού, (βιβλιοθήκες, εργαστήρια και Η/Υ) και σε ενίσχυση του διδακτικού δυναμικού.</p> <p>Β. Αύξηση του αριθμού των εκπαιδευτικών ανά σχολείο (μειωμένος αριθμός 12 μαθητών/τμήμα). Επιπλέον, όλα τα σχολεία θα λειτουργούν ως ολοήμερα σε πρωινή βάρδια, ενώ το απόγευμα θα λειτουργεί τμήμα ενισχυτικής διδασκαλίας για τα παιδιά που χρειάζονται διδακτική ενίσχυση.</p> <p>Γ. Ανάπτυξη βιβλιοθήκης-αναγνωστηρίου, εργαστήριο πειραμάτων φυσικής και χημείας και αίθουσα-εργαστήριο με Η/Υ (ελάχιστη απαίτηση: 12 Η/Υ) σε κάθε σχολικό συγκρότημα</p> <p>Δ. Κατασκευή πράσινων δωματίων σε 14 σχολικά συγκροτήματα του Δήμου Αθηναίων</p>	
Βήματα υλοποίησης	<p style="text-align: center;">Βήμα</p> <p>A1. Ανάπλαση –ανακαίνιση αυλών: Προκήρυξη, ανάθεση και εκπόνηση μελέτης</p> <p>A2. Ανάπλαση –ανακαίνιση αυλών: Διαδικασίες ανάθεσης και Υλοποίηση έργου</p> <p>Β. Ενίσχυση του εκπαιδευτικού δυναμικού (συνεργασία με την Περιφερειακή Διεύθυνση Πρωτοβάθμιας και Δευτεροβάθμιας Εκπαίδευσης Αττικής)</p> <p>Γ. Προμήθεια τεχνικού εξοπλισμού εργαστηρίων</p> <p>Δ. Κατασκευή πράσινων δωματίων σε 14 σχολικά συγκροτήματα του Δήμου Αθηναίων</p>	
Εμπλεκόμενοι φορείς	Φορέας / φορείς σχεδιασμού	Φορέας / φορείς εφαρμογής
	Δήμος Αθηναίων	Δήμος Αθηναίων
	Οργανισμός Σχολικών Κτιρίων	Οργανισμός Σχολικών Κτιρίων
	Υπουργείο Παιδείας & Θρησκευμάτων	Υπουργείο Παιδείας & Θρησκευμάτων
	Περιφερειακή Διεύθυνση Πρωτοβάθμιας και Δευτεροβάθμιας Εκπαίδευσης Αττικής	Περιφερειακή Διεύθυνση Πρωτοβάθμιας και Δευτεροβάθμιας Εκπαίδευσης Αττικής
	Διευθύνσεις ΠΕ και ΔΕ Α' Αθήνας	Διευθύνσεις ΠΕ και ΔΕ Α' Αθήνας

Πηγές Χρηματοδότησης	Α. ΕΣΠΑ		
	Β. Προϋπολογισμός δημοσίων επενδύσεων του Υπουργείου Παιδείας και Θρησκευμάτων Γ. Προϋπολογισμός δημοσίων επενδύσεων του Υπουργείου Παιδείας και Θρησκευμάτων, Ίδιοι πόροι του Δ. Αθηναίων, Χορηγίες (για δωρεά Η/Υ και εξοπλισμούς χημείων), Χορηγίες βιβλίων από πολίτες		
Χρονοδιάγραμμα	Υποενέργεια	Έναρξη	Λήξη
	A	2Q14	4Q15
	B	3Q14	3Q14
	Γ	3Q14	2Q15
	Δ	3Q14	3Q15

Ενέργεια 26 Προώθηση δράσεων αθλητισμού

Τίτλος ενέργειας	26. Προώθηση δράσεων αθλητισμού					
Προτεραιότητα	Πολύ υψηλή		Υψηλή-μέση		Μέση	X
Κύριο πεδίο παρέμβασης	Κοινωνική Συνοχή					
Χαρακτήρας	Θεσμική (νομοθεσία)					
	Διοικητική (εφαρμογή διατάξεων, αρμοδιοτήτων.)					
	Εργο (φυσικό)					
	Επιδότηση, ενίσχυση					X
	Άλλη soft ενέργεια					X
	Γεωγραφικός χαρακτήρας	Οριζόντιος				X
		Εστίαση σε συγκεκριμένες περιοχές				
Ειδική πολυτομεακή παρέμβαση στρατηγικής σημασίας						
Πρόβλημα/ ζήτημα προς αντιμετώπιση	Σε μια περίοδο κατά την οποία το διαθέσιμο εισόδημα έχει μειωθεί, η άθληση προσφέρει μία ευκαιρία για ποιοτικό και οικονομικό ελεύθερο χρόνο. Εκτός από τη βελτίωση της ποιότητας ζωής, η συμμετοχή σε ομαδικές αθλητικές δραστηριότητες βελτιώνει την κοινωνική αλληλεπίδραση και κατ' επέκταση συμβάλλει στην κοινωνική συνοχή. Στο κέντρο της Αθήνας, και ιδιαίτερα στην περιοχή του ΣΟΑΠ όπου παρατηρείται μεγάλη έλλειψη σε ελεύθερους χώρους και πράσινο, χρειάζονται περαιτέρω κίνητρα και αξιοποίηση κάθε δυνατής ευκαιρίας σε χώρο για την ενίσχυση των αθλητικών δράσεων. Είναι χαρακτηριστικό ότι καμία από τις αθλητικές εγκαταστάσεις του Δήμου δεν εμπίπτει μέσα στα όρια του ΣΟΑΠ.					
Ειδικοί στόχοι και άξονες που υποστηρίζονται από την ενέργεια	Ειδικοί στόχοι	2, 4				
	Άξονες	2, 3, 12, 19				

Περιγραφή	<p>Η ενέργεια περιλαμβάνει τις εξής υποενέργειες:</p> <p>Α. Αξιοποίηση των σχολικών γυμναστηρίων, των προαυλίων και των πλατειών (όπου αυτό είναι εφικτό) για τη διεξαγωγή προγραμματών ομαδικής άθλησης.</p> <p>Β. Οργάνωση ομάδων σε επίπεδο γειτονιάς (μπάσκετ, βόλεϊ και άλλων αθλημάτων για τα οποία αρκεί ο περιορισμένος διαθέσιμος χώρος άθλησης και χορευτικές ομάδες) και διοργάνωση μικρών διαδημοτικών πρωταθλημάτων</p> <p>Γ. Λειτουργία χορευτικών ομάδων και ομάδων άθλησης παιδιών και εφήβων σε κάθε γειτονιά και σε όλα τα σχολικά συγκροτήματα</p> <p>Δ. Διοργάνωση παιχνιδιών και δραστηριοτήτων αθλητικής ψυχαγωγίας για παιδιά σε επιλεγμένα προαύλια και πλατείες τα Σαββατοκύριακα</p>		
Βήματα υλοποίησης	Βήμα		
	A1-Δ1. Καταγραφή των κατάλληλων χώρων (κυρίως γυμναστήρια και προαύλια σχολείων και πλατείες)		
	A2-Δ2. Καταγραφή των ανθρώπινων πόρων του δήμου και των ομάδων εθελοντών για την οργάνωση και διεξαγωγή των δράσεων (εθελοντές γυμναστές, δάσκαλοι πολεμικών τεχνών, δάσκαλοι χορού, κ.λπ.)		
	A3-Δ3. Οργάνωση των δράσεων από τους υπεύθυνους γυμναστές ή δασκάλους		
	A4-Δ4. Κατάρτιση προγράμματος και διάχυσή του για την ενημέρωση των πολιτών		
	A5-Δ5. Πιλοτική Εφαρμογή των δράσεων		
Εμπλεκόμενοι φορείς	Φορέας / φορείς σχεδιασμού	Φορέας / φορείς εφαρμογής	
	Δήμος Αθηναίων ΥΠΑ	Δήμος Αθηναίων	
	Σχολεία της περιοχής ΣΟΑΠ	Σχολεία	
	Εθελοντές (κυρίως γυμναστές, δάσκαλοι χορού και δάσκαλοι αθλημάτων)	Εθελοντές	
Πηγές Χρηματοδότησης	Πρόγραμμα Δημοσίων Σχέσεων Δήμου Αθηναίων		
Χρονοδιάγραμμα	Υποενέργεια	Έναρξη	Λήξη
	Α	2Q14	1Q15
	Β	2Q14	1Q15
	Γ	2Q14	1Q15
	Δ	2Q14	1Q15

**Ενέργεια 27 Δράσεις σχετικές με το
σχεδιασμό του ήχου στην πόλη**

Τίτλος	27 Δράσεις σχετικές με το σχεδιασμό του ήχου στην πόλη				
Προτεραιότητα	Πολύ υψηλή		Υψηλή-μέση	Μέση	X
Κύριο πεδίο παρέμβασης	Κοινωνική συνοχή				
Χαρακτήρας	Θεσμική (νομοθεσία)				
	Διοικητική (εφαρμογή διατάξεων, αρμοδιοτήτων.)				
	Έργο (φυσικό)				
	Επιδότηση, ενίσχυση				
	Άλλη soft ενέργεια				
	Γεωγραφικός χαρακτήρας		Οριζόντιος		X
			Εστίαση σε συγκεκριμένες περιοχές		X
Ειδική πολυτομεακή παρέμβαση στρατηγικής σημασίας					
Πρόβλημα/ ζήτημα προς αντιμετώπιση	Αυξημένη ηχορρύπανση (σε λίγες περιοχές όπως Γκάζι-Κεραμικός όπως προέκυψε από την ανάλυση). Αυξημένο κόστος ηχορρύπανσης. Μείωση παραγωγικότητας λόγω ηχορρύπανσης (γραφεία, σχολεία, νοσοκομεία). Επιδείνωση υγείας κατοίκων και τουριστών (π.χ. από κυκλοφοριακό θόρυβο). Μη ενσωμάτωση μουσικής στην καθημερινή ζωή της πόλης. Δυσάρεστο 'ηχητικό' περιβάλλον (π.χ. μη διακριτοί και/η 'ευχάριστοι' ήχοι στην πόλη)				
Ειδικοί στόχοι και άξονες που υποστηρίζονται από την ενέργεια	Ειδικοί στόχοι (κωδικοί)	3, 4, 5, 6			
	Άξονες	2, 3, 5, 12, 17, 19			
Περιγραφή	Ο σχεδιασμός του ήχου στην πόλη έχει τρεις κύριες κατευθύνσεις: 1. αντιμετώπιση θορύβου/ ηχορρύπανσης 2. ρόλος της μουσικής είτε σε καθημερινό επίπεδο (π.χ. σταθμοί MMM και ειδικά γεγονότα) 3. καθημερινοί ήχοι (π.χ. πιλοτική επιδότηση sound artists)				
Βήματα υλοποίησης	Βήμα				
	1. Δράσεις για τη μείωση θορύβου/ ηχορρύπανσης (αρχικά για τις προβληματικές περιοχές)				
	2. Ενίσχυση του ρόλου της μουσικής σε καθημερινό επίπεδο (κυρίως σταθμοί MMM)				
3. Εμπλουτισμός καθημερινών ήχων (πιλοτική εφαρμογή)					
Εμπλεκόμενοι φορείς	Φορέας / φορείς σχεδιασμού		Φορέας / φορείς εφαρμογής		
	1. Δήμος Αθηναίων		Δήμος Αθηναίων – ΥΠΕΚΑ - Υπουργείο Υγείας		

	2.ΔΑ – ΥΠΥΜΕΔ	ΔΑ - ΣΤΑΣΥ - Υπουργείο Τουρισμού	
	3.ΔΑ – Υπουργείο Πολιτισμού και Αθλητισμού	ΔΑ - ΥΠΕΚΑ	
Πηγές χρηματοδότησης	1.Τεχνικό Πρόγραμμα Δήμου Αθηναίων 2.Υπουργείο Τουρισμού 3. ΥΠΕΚΑ Υπουργείο Υγείας Υπουργείο Υποδομών, Μεταφορών και Δικτύων		
Χρονοδιάγραμμα	Υποενέργεια	Εναρξη	Λήξη
	1.Δράσεις για τη μείωση θορύβου/ηχορρύπανσης (αρχικά για τις προβληματικές περιοχές)	4Q14	Q3 2017. Ουσιαστικά όλες οι υποενέργειες , και ειδικότερα η αντιμετώπιση θορύβου/ηχορρύπανσης , είναι μόνιμες
	2.Ενίσχυση του ρόλου της μουσικής σε καθημερινό επίπεδο (κυρίως σταθμοί ΜΜΜ)	3Q15	3Q17
	3.Εμπλουτισμός καθημερινών ήχων (πilotική εφαρμογή)	1Q16	3Q17

Ενέργεια 28 Αναζωογόνηση των υπαίθριων χώρων

Τίτλος ενέργειας		28. Αναζωογόνηση των υπαίθριων χώρων				
Προτεραιότητα	Πολύ υψηλή	X	Υψηλή-μέση		Μέση	
Κύριο πεδίο παρέμβασης	Πολεοδομία και Υποδομές					
Χαρακτήρας	Θεσμική (νομοθεσία)					
	Διοικητική (εφαρμογή διατάξεων, αρμοδιοτήτων.)					
	Έργο (φυσικό)					X
	Επιδότηση, ενίσχυση					
	Άλλη soft ενέργεια					X
	Γεωγραφικός χαρακτήρας	Οριζόντιος				X
		Εστίαση σε συγκεκριμένες περιοχές				
Ειδική πολυτομεακή παρέμβαση στρατηγικής σημασίας						
Πρόβλημα / ζήτημα προς αντιμετώπιση	Η κοινώς διαπιστωμένη έλλειψη πράσινου και η υπερεντατική δόμηση που χαρακτηρίζει το κέντρο της Αθήνας αφορά πρωτίστως την περιοχή ΣΟΑΠ, εφόσον όλοι οι αξιόλογοι χώροι πράσινου της πόλης βρίσκονται περιμετρικά της περιοχής, εκτός των ορίων της. Αν και οι υπαίθριοι χώροι της περιοχής οφείλουν να απαλύνουν τα αποτελέσματα της έλλειψης σε πράσινο, παίζοντας ταυτόχρονα κρίσιμο ρόλο για την κοινωνική συνοχή των γειτονιών στις οποίες βρίσκονται, ο σχεδιασμός, η λειτουργία και/ή η κατάσταση των περισσότερων δεν ανταποκρίνεται επαρκώς στο σκοπό αυτό.					
Ειδικοί στόχοι και άξονες που υποστηρίζονται από την ενέργεια	Ειδικοί στόχοι	2, 5				
	Άξονες	2, 4, 5, 8, 9, 10, 12, 14, 16, 17, 19				
Περιγραφή	<p>Παρεμβάσεις αστικής σύνθεσης, φυτοτεχνίας και βιοκλιματικής αρχιτεκτονικής σε 10 επιλεγμένους υπαίθριους χώρους:</p> <p>Α. Φύτευση με στοιχεία βιοκλιματικού σχεδιασμού,</p> <p>Β. Διαμόρφωση χώρων παιχνιδιού, ξεκούρασης, και άθλησης (σε συνέργεια με τη σχετική δράση)</p> <p>Γ. Προσθήκη επαρκούς και ανθεκτικού αστικού εξοπλισμού που θα ενθαρρύνει την παραμονή σε αυτούς</p>					
Βήματα υλοποίησης	Βήμα					
	A1-Γ1. Διαδικασίες επιλογής και κατηγοριοποίησης των χώρων ως προς την έκταση των απαιτούμενων διαμορφώσεων					
	A2-Γ2. Εκπόνηση μελετών					

	Α3-Γ3. Δημοπράτηση / διαδικασίες ανάθεσης		
	Α4-Γ4. Κατασκευή		
Εμπλεκόμενοι φορείς	Φορέας / φορείς σχεδιασμού	Φορέας / φορείς εφαρμογής	
	Δήμος Αθηναίων	Δήμος Αθηναίων	
	Διεύθυνση Ειδικών Έργων Αναβάθμισης Περιοχών/ΥΠΕΚΑ	Διεύθυνση Ειδικών Έργων Αναβάθμισης Περιοχών/ΥΠΕΚΑ	
Προεκτίμηση κόστους	Α1-Γ1. Χωρίς κόστος (εκπόνηση από τις υπηρεσίες του Δήμου) Α2-Γ2. 500.000 € (10 χώροι με μέσο κόστος μελέτης 50.000 €/ χώρο) Α3-Γ3. Χωρίς κόστος (εκπόνηση από τις υπηρεσίες του Δήμου σε συνεργασία με τους μελετητές) Α4-Γ4. 4.500.000 ευρώ (10 χώροι με μέσο κόστος παρέμβασης 450.000 €)		
Πηγές Χρηματοδότησης	Α2-Γ2 Τεχνικό Πρόγραμμα Δήμου Αθηναίων, Πράσινο Ταμείο Α4-Γ4. ΠΕΠ Αττικής/ΕΣΠΑ, Πράσινο Ταμείο		
Συνέργειες με άλλες δράσεις του ΣΟΑΠ	Ενίσχυση της πολιτιστικής ταυτότητας της πόλης και της αξίας της ως τουριστικού προορισμού/ Συνέχιση προγράμματος ΕΑΧΑ Προστασία και ενίσχυση αστικών ταυτοτήτων (περιοχές με ταυτότητα) Ειδικές δράσεις για την τρίτη ηλικία Ενίσχυση και αύξηση δράσεων τέχνης στο δημόσιο χώρο Προώθηση δράσεων αθλητισμού Έργα υπέρ ΑΜΕΑ Αποκατάσταση προσβασιμότητας στους κοινόχρηστους χώρους		
Χρονοδιάγραμμα	Υποενέργεια	Έναρξη	Λήξη
	A	2Q14	2Q14
	B	3Q14	1Q15
	Γ	2Q15	3Q15
	Δ	4Q15	3Q16

Ενέργεια 29 Οριζόντια μέτρα στήριξης αγοράς ακινήτων στο κέντρο

Τίτλος ενέργειας	29 Οριζόντια μέτρα στήριξης αγοράς ακινήτων στο κέντρο						
Προτεραιότητα	Πολύ υψηλή	Χ	Υψηλή-μέση		Μέση		
Κύριο πεδίο παρέμβασης	Ακίνητα- Κτηριακό απόθεμα						
Χαρακτήρας	Θεσμική (νομοθεσία)					α2, β, γ, δ	
	Διοικητική (εφαρμογή διατάξεων, αρμοδιοτήτων.)						
	Έργο (φυσικό)						
	Επιδότηση, ενίσχυση						
	Άλλη soft ενέργεια					α1	
	Γεωγραφικός χαρακτήρας	Οριζόντιος					1
		Εστίαση σε συγκεκριμένες περιοχές					
Ειδική πολυτομεακή παρέμβαση στρατηγικής σημασίας							
Πρόβλημα/ ζήτημα προς αντιμετώπιση	Υπερβολική επιβάρυνση ακινήτων από φορολόγηση που αποτελεί βασικό παράγοντα της κατάρρευσης της αγοράς ακινήτων (γενικό θέμα), με επιπτώσεις που στο κέντρο της Αθήνας επιτείνονται από την ειδικότερη κρίση του τελευταίου						
Ειδικοί στόχοι και άξονες που υποστηρίζονται από την ενέργεια	Ειδικοί στόχοι	1, 2, 5					
	Άξονες	2, 4, 8, 9, 13, 19					
Περιγραφή	α. Προσαρμογή των αντικειμενικών αξιών γης στα πραγματικά δεδομένα της αγοράς, στο πλαίσιο της γενικής φορολογικής πολιτικής.						
Βήματα υλοποίησης	Βήμα						
	α1 Μελέτη προσδιορισμού των πραγματικών τιμών των ακινήτων στο κέντρο (διαφοροποίηση ανά υποπεριοχή και κατηγορία ακινήτου)						
	α2 Προσαρμογή των αντικειμενικών αξιών γης στα πραγματικά δεδομένα της αγοράς						
Εμπλεκόμενοι φορείς	Φορέας / φορείς σχεδιασμού			Φορέας / φορείς εφαρμογής			
	α ΥΠΟΙΚ			α2 ΥΠΟΙΚ			
	β, γ, ε ΥΠΟΙΚ			ΥΠΟΙΚ			
	δ ΥΠΟΙΚ, ΥΠΕΚΑ			ΥΠΟΙΚ, ΥΠΕΚΑ			
Πηγές χρηματοδότησης	α1 ΠΔΕ α2, β, γ, δ Τακτικός προϋπολογισμός						

Χρονοδιάγραμμα	Υποενέργεια	Εναρξη	Λήξη
	α1	2Q14	4Q14
	α2	1Q15	1Q18 (επανεξέταση)
	β	1Q15	1Q18 (επανεξέταση)
	γ	1Q15	1Q18 (επανεξέταση)
	δ	1Q15	1Q18 (επανεξέταση)
	ε	1Q15	μόνιμη δράση

Ενέργεια 30 Αξιοποίηση ακινήτων του δημόσιου τομέα στο κέντρο της πόλης

Τίτλος ενέργειας	Ενέργεια 30: Αξιοποίηση ακινήτων του δημόσιου τομέα στο κέντρο της πόλης						
Προτεραιότητα	Πολύ υψηλή		Υψηλή-μέση	X	Μέση		
Κύριο πεδίο παρέμβασης	Ακίνητα-κτηριακό απόθεμα						
Χαρακτήρας	Θεσμική (νομοθεσία)					ΥΕ α,β,γ,δ,ε	
	Διοικητική (εφαρμογή διατάξεων, αρμοδιοτήτων.)						
	Έργο (φυσικό)					ΥΕ δ	
	Επιδότηση, ενίσχυση						
	Άλλη soft ενέργεια						
	Γεωγραφικός χαρακτήρας	Οριζόντιος					
		Εστίαση σε συγκεκριμένες περιοχές					X
Ειδική πολυτομεακή παρέμβαση στρατηγικής σημασίας					X		
Πρόβλημα/ ζήτημα προς αντιμετώπιση	<p>Στα εγκαταλελειμμένα κτήρια του κέντρου συγκαταλέγεται μεγάλος αριθμός κτιρίων του δημόσιου και ευρύτερου δημόσιου τομέα, που είτε παραμένουν κλειστά και αναξιοποίητα, είτε παρουσιάζουν συμπτώματα έντονης εγκατάλειψης και πολλές φορές καταλαμβάνονται από αστέγους, παράνομους μετανάστες και μετατρέπονται σε φυτώρια και καταφύγια παραβατικών ή αντικοινωνικών συμπεριφορών.</p> <p>Στο έλλειμμα αξιοποίησης των κτιρίων του δημόσιου και ευρύτερου δημόσιου τομέα έχουν συμβάλει ήδη από δεκαετίες πολλοί λόγοι, όπως η τάση απομάκρυνσης δημόσιων υπηρεσιών και φορέων από το κέντρο της Αθήνας, η παράλειψη διατύπωσης κατευθύνσεων για τη χωροθέτηση των δημόσιων υπηρεσιών, οι δύσκαμπτοι κανόνες και οι διοικητικά χρονοβόρες διαδικασίες για την αξιοποίηση των κτιρίων του δημόσιου, καθώς και των κληροδοτημάτων.</p>						
Ειδικοί στόχοι και άξονες που υποστηρίζονται από την ενέργεια	Ειδικοί στόχοι	2, 3, 4, 5, 6, 7					
	Άξονες	2, 4, 5, 6, 9, 13, 14, 16, 19					
Περιγραφή	<p>Αναλύεται στις ακόλουθες υποενέργειες:</p> <p>α. Εξέταση και αξιολόγηση υφιστάμενου θεσμικού πλαισίου για την εκμίσθωση/πώληση δημοσίων κτιρίων και για τα εθνικά κληροδοτήματα. Εντοπισμός θεσμικών ελλειμμάτων.</p> <p>β. Διαμόρφωση πρότασης απλοποίησης διαδικασιών και προϋποθέσεων</p>						

	<p>εκμίσθωσης και αξιοποίησης ακινήτων ιδιοκτησίας δημοσίου και νομικών προσώπων δημοσίου δικαίου.</p> <p>γ. Διαμόρφωση πρότασης για την διευκόλυνση αλλαγής προορισμού κληροδοτημάτων, επιτάχυνση εγκριτικών και ελεγκτικών διοικητικών διαδικασιών.</p> <p>δ. Τροποποίηση γενικών και ειδικών χρήσεων γης σε επίπεδο κτιρίων ή και ορόφων κτιρίων, μέσω ταχύρρυθμων διαδικασιών. Πιλοτική εφαρμογή με επιλογή 2 ή 3 κτιρίων αναξιοποίητων δημοσίων κτιρίων</p> <p>ε. Επεξεργασία και διαμόρφωση πρότασης για την παροχή δυνατότητας αλλαγής χρήσης κλειστών ξενοδοχείων που ανήκουν στο δημόσιο σε κτίρια κατοικιών.</p>		
Βήματα υλοποίησης	Βήμα		
	Υποενέργειες α, β, γ και ε		
	Υποενέργεια δ		
Εμπλεκόμενοι φορείς	Φορέας / φορείς σχεδιασμού	Φορέας / φορείς εφαρμογής	
	Υποενέργειες α, β, γ και δ: Δήμος Αθηναίων, Υπουργείο Οικονομικών, ΥΠΕΚΑ	Αρμόδιες υπηρεσίες	
	Υποενέργεια δ: Δήμος Αθηναίων, ΥΠΕΚΑ, Περιφέρεια Αττικής, Υπουργείο Οικονομικών	Αρμόδιες υπηρεσίες	
Πηγές χρηματοδότησης	ΣΕΣ 2014-2020		
Χρονοδιάγραμμα	Υποενέργεια	Έναρξη	Λήξη
	α	3Q14	1Q15
	β	3Q14	1Q15
	γ	3Q14	1Q15
	δ	3Q15	3Q17
	ε	3Q14	1Q15

Ενέργεια 31 Δράσεις για τα εγκαταλελειμμένα κτήρια

Τίτλος ενέργειας		Ενέργεια 31: Δράσεις για εγκαταλελειμμένα κτήρια				
Προτεραιότητα	Πολύ υψηλή	X	Υψηλή-μέση		Μέση	
Κύριο πεδίο παρέμβασης	Ακίνητα-κτηριακό απόθεμα					
Χαρακτήρας	Θεσμική (νομοθεσία)		ΥΕ α,β,γ,δ			
	Διοικητική (εφαρμογή διατάξεων, αρμοδιοτήτων.)		ΥΕ ε,στ			
	Έργο (φυσικό)		ΥΕ ε,στ			
	Επιδότηση, ενίσχυση		X			
	Άλλη soft ενέργεια		X			
	Γεωγραφικός χαρακτήρας	Οριζόντιος		X		
		Εστίαση σε συγκεκριμένες περιοχές		X		
Ειδική πολυτομεακή παρέμβαση στρατηγικής σημασίας		X				
Πρόβλημα/ζήτημα προς αντιμετώπιση	<p>Η αδυναμία ανανέωσης και η συνεπαγόμενη υποβάθμιση του κτηριακού αποθέματος του κέντρου της Αθήνας οδήγησαν βαθμιαία στην εγκατάλειψη του κέντρου από τους γηγενείς κατοίκους του. Σύμφωνα με πρόσφατη καταμέτρηση της Περιφέρειας Αττικής τα εγκαταλελειμμένα κτήρια του κέντρου αριθμούν περίπου 400, στα οποία βρίσκουν καταφύγιο μετανάστες και τοξικομανείς. Παράλληλα, ιστορικά κτήρια του κέντρου της Αθήνας αφήνονται στην κατάρρευση, κυρίως λόγω της οικονομικής δυσπραγίας των ιδιοκτητών τους, αλλά και λόγω του περίπλοκου ιδιοκτησιακού καθεστώτος που συνεπάγεται δυσχέρειες στην διαχείριση του ακινήτου. Η υπερσυγκέντρωση ανθρώπων σε ετοιμόρροπα, εγκαταλελειμμένα κτήρια χωρίς στοιχειώδεις συνθήκες υγιεινής (ύδρευση - αποχέτευση), δημιουργούν ανθυγιεινές εστίες, που θέτουν σε άμεσο κίνδυνο την υγεία εκατομμυρίων κατοίκων της πρωτεύουσας.</p>					
Ειδικοί στόχοι και άξονες που υποστηρίζονται από την ενέργεια	Ειδικοί στόχοι	2, 3, 4, 5, 6, 7				
	Άξονες	1, 4, 5, 6, 7, 8, 9, 10, 11, 12, 13, 14, 15, 16, 17, 19				
Περιγραφή	<p>Αναλύεται στις ακόλουθες υποενέργειες:</p> <p>α. Αναμόρφωση θεσμικού πλαισίου (άρθρο 268 ΚΒΠΔ για τα κτίρια που αποτελούν κίνδυνο για τη δημόσια υγεία, για τα επικινδύνως ετοιμόρροπα κτίρια (άρθρα 422 κ.επ. ΚΒΠΝ) και για ημιτελή κτίρια (άρθρο 6 ν. 4030/2011). Εντοπισμός θεσμικού ελλείμματος.</p> <p>β. Διαμόρφωση προτάσεων για συμπλήρωση του οικείου θεσμικού πλαισίου με κύριους άξονες: καταγραφή περιπτώσεων, στις οποίες</p>					

	<p>επιτρέπεται η επέμβαση του κράτους ή του Δήμου σε κτίρια, διαμόρφωση διοικητικής διαδικασίας διαπίστωσης για τη συνδρομή των περιπτώσεων κρατικής ή δημοτικής παρέμβασης, διαμόρφωση διοικητικής διαδικασίας επέμβασης σε περίπτωση περίπλοκου ή άγνωστου ιδιοκτησιακού καθεστώτος, περιγραφή/καταγραφή μορφών και δράσεων επέμβασης σε εγκαταλελειμμένες ιδιοκτησίες, διαμόρφωση εναλλακτικών αποζημιωτικών μηχανισμών για τους θιγόμενους ιδιοκτήτες.</p> <p>γ. Εξέταση υφιστάμενου θεσμικού πλαισίου υγειονομικής νομοθεσίας, διαπίστωση θεσμικού ελλείμματος και διαμόρφωση προτάσεων για τυχόν συμπλήρωση του θεσμικού πλαισίου ως προς τους κανόνες υγιεινής που πρέπει να τηρούνται σε ιδιωτικές κατοικίες.</p> <p>δ. Πρόβλεψη ποινικών και διοικητικών κυρώσεων σε βάρος ιδιοκτητών, που δεν μεριμνούν για την υγειονομική ασφάλεια των ιδιοκτησιών τους.</p> <p>ε. Επεξεργασία κινήτρων για την αποκατάσταση και επανάχρηση κενών και εγκαταλελειμμένων κτηρίων</p> <p>στ. Πιλοτική εφαρμογή προγράμματος απόσυρσης σε 2-3 επιλεγμένα (κεντρικά) Ο.Τ. και οδούς του ιστορικού κέντρου της Αθήνας,</p> <p>ζ. Γενικευμένη εφαρμογή προγράμματος και στις υπόλοιπες περιοχές του Δήμου Αθηναίων.</p>		
Βήματα υλοποίησης	Βήμα		
	Υποενέργεια α		
	Υποενέργειες β,γ και δ		
	Υποενέργεια ε		
	Υποενέργεια στ		
Εμπλεκόμενοι φορείς	Φορέας / φορείς σχεδιασμού	Φορέας / φορείς εφαρμογής	
	Υποενέργειες α, β, γ και δ: Δήμος Αθηναίων, Περιφέρεια Αττικής, ΥΠΕΚΑ, Υπουργείο Υγείας	Αρμόδιες υπηρεσίες	
	Υποενέργειες ε και στ: Δήμος Αθηναίων, Περιφέρεια Αττικής	Αρμόδιες υπηρεσίες	
Πηγές χρηματοδότησης	ΣΕΣ 2014-2020, Πράσινο Ταμείο		
Χρονοδιάγραμμα	Υποενέργεια	Έναρξη	Λήξη
	α	2Q14	3Q15
	β	2Q14	3Q14
	γ	2Q14	3Q14
	δ	2Q14	3Q14
	ε	1Q15	1Q16
	στ	1Q15	Μόνιμη δράση

Ενέργεια 32 Παρέμβαση στο κτιριακό απόθεμα – Απόσυρση

Τίτλος ενέργειας	32 Παρέμβαση στο κτιριακό απόθεμα – Απόσυρση					
Προτεραιότητα	Πολύ υψηλή		Υψηλή-μέση	X	Μέση	
Κύριο πεδίο παρέμβασης	Ακίνητα- Κτηριακό απόθεμα					
Χαρακτήρας	Θεσμική (νομοθεσία)					X
	Διοικητική (εφαρμογή διατάξεων, αρμοδιοτήτων.)					X
	Εργο (φυσικό)					
	Επιδότηση, ενίσχυση					
	Άλλη soft ενέργεια					
	Γεωγραφικός χαρακτήρας		Οριζόντιος			α, β, γ
			Εστίαση σε συγκεκριμένες περιοχές			[α, γ, γ]
Ειδική πολυτομεακή παρέμβαση στρατηγικής σημασίας						
Πρόβλημα/ ζήτημα προς αντιμετώπιση	<p>1 Ελλείμμα κοινόχρηστων χώρων στο κέντρο της Αθήνας</p> <p>2 Αρκετά κτήρια χαμηλής αρχιτεκτονικής ποιότητας</p> <p>3 Περιοχές, κυρίως περικεντρικές με πρώιμες μεταπολεμικές πολυκατοικίες με έντονα προβλήματα γήρανσης και δυσκολία αντικατάστασης με νέα κτίσματα για θεσμικούς και οικονομικούς λόγους.</p> <p>4 Αδυναμίες του θεσμικού πλαισίου για τα διατηρητέα κτήρια</p>					
Ειδικοί στόχοι και άξονες που υποστηρίζονται από την ενέργεια	Ειδικοί στόχοι	6				
	Άξονες	9, 13, 14, 19				
Περιγραφή	<p>(α) Προσαρμογή του υφιστάμενου νομοθετικού μηχανισμού απόσυρσης ορόφων κτηρίων στα δεδομένα του κέντρου της Αθήνας,</p> <p>(β) Αναμόρφωση θεσμικού πλαισίου έτσι ώστε να καταστεί επιχειρησιακός ο μηχανισμός μεταφοράς συντελεστή δόμησης.</p> <p>(γ) Επεξεργασία θεσμικού και διοικητικού πλαισίου που θα επιτρέψει την κινητοποίηση ιδιωτικών κεφαλαίων για την αντιμετώπιση του προβλήματος 3.</p> <p>(δ) Αξιοποίηση κοινοτικών πόρων (ΣΕΣ) και χρήση χρηματοοικονομικών μέσων (τύπου JESSICA) και επεξεργασία κινήτρων για την αποκατάσταση, εκσυγχρονισμό και επανάχρηση απαξιωμένων κτηρίων</p>					
Βήματα υλοποίησης	Βήμα					
	α1 Προσαρμογή θεσμικού πλαισίου					
	α2 Εφαρμογή					
	β Προσαρμογή θεσμικού πλαισίου					
	γ Προσαρμογή θεσμικού πλαισίου					

Εμπλεκόμενοι φορείς	Φορέας / φορείς σχεδιασμού	Φορέας / φορείς εφαρμογής	
	α/1. ΥΠΕΚΑ, Υπουργείο Οικονομικών	ΥΠΕΚΑ	
	β/1 ΥΠΕΚΑ	ΥΠΕΚΑ	
	γ/1 ΥΠΕΚΑ, Υπουργείο Ανάπτυξης, Υπουργείο Οικονομικών	ΥΠΕΚΑ, Υπουργείο Ανάπτυξης, Υπουργείο Οικονομικών	
	δ) Υπουργείο Ανάπτυξης, Υπουργείο Οικονομικών	Υπουργείο Ανάπτυξης, Υπουργείο Οικονομικών	
Σχέση με εξωτερικές δράσεις	Πρόγραμμα JESSICA		
Πηγές χρηματοδότησης	α1. Εσωτερική διαδικασία ΥΠΕΚΑ α2. Ιδιοί πόροι ή ανταλλαγές ακινήτων ή μεταφορά σδ β. Εσωτερική διαδικασία ΥΠΕΚΑ γ ίδιοι πόροι ΥΠΕΚΑ/ΔΑ ή ΠΕΠ Αττικής ή ΕΣΠΑ για θεσμικές ρυθμίσεις. Εφαρμογή: κυρίως ιδιωτικοί πόροι, μηχανισμός JESSICA (ιδιωτικό χώρο). Για συμπληρωματικές παρεμβάσεις στο δημόσιο χώρο, ΠΕΠ και ΣΕΣ		
	α1	3Q14	1Q15
	α2	2Q15	μόνιμη δράση
	β	3Q14	1Q15
	γ	3Q14	1Q15

Ενέργεια 33 Δράσεις για την αντιμετώπιση προβλημάτων του θεσμικού πλαισίου για τα διατηρητέα κτήρια και τις χρήσεις διατηρητέων κτηρίων

Τίτλος ενέργειας	33 Δράσεις για την αντιμετώπιση προβλημάτων του θεσμικού πλαισίου για τα διατηρητέα κτήρια και τις χρήσεις διατηρητέων κτηρίων					
Προτεραιότητα	Πολύ υψηλή	X	Υψηλή-μέση		Μέση	
Κύριο πεδίο παρέμβασης	Ακίνητα-κτηριακό απόθεμα					
Χαρακτήρας	Θεσμική (νομοθεσία)				ΥΕ α,β,γ,δ,ε,στ	
	Διοικητική (εφαρμογή διατάξεων, αρμοδιοτήτων.)					
	Εργο (φυσικό)				ΥΕ ζ	
	Επιδότηση, ενίσχυση				X	
	Άλλη soft ενέργεια				X	
	Γεωγραφικός χαρακτήρας	Οριζόντιος				X
		Εστίαση σε συγκεκριμένες περιοχές				
Ειδική πολυτομεακή παρέμβαση στρατηγικής σημασίας						
Πρόβλημα/ ζήτημα προς αντιμετώπιση	Τα διατηρητέα, ως τμήμα της πολιτιστικής κληρονομιάς της χώρας, προστατεύονται συνταγματικά από τις διατάξεις του άρθρου 24. Οι σχετικές αρμοδιότητες κατά περίπτωση από το Υπουργείο Πολιτισμού και Αθλητισμού και το ΥΠΕΚΑ,. Πέραν της επικάλυψης των αρμοδιοτήτων μεταξύ των Υπουργείων, που προκαλεί γενική διοικητική σύγχυση, το σημαντικότερο πρόβλημα που ανακύπτει από την εξέταση και εφαρμογή του οικείου θεσμικού πλαισίου είναι η επιβάρυνση της ατομικής ιδιοκτησίας με τα βάρη της συντήρησης και επισκευής διατηρητέου κτιρίου. Παράλληλα δεν έχουν ακόμη υιοθετηθεί και εφαρμοσθεί, στο βαθμό που θα έπρεπε, εναλλακτικοί αποζημιωτικοί μηχανισμοί, καθώς και ελαφρύνσεις για τους ιδιοκτήτες. Ζήτημα επίσης τίθεται με το γεγονός ότι σε πολλές περιπτώσεις κηρύσσεται διατηρητέο όχι μόνο ένα κτίριο ή το κέλυφος ή κάποια στοιχεία αυτού, αλλά και η ίδια η χρήση του, δέσμευση εξαιρετικά επιβαρυντική για την αξιοποίηση του ακινήτου ιδιαίτερα στην περίπτωση που οι διατηρητέες χρήσεις είναι πλέον αναντίστοιχες με τη σημερινή πολεοδομική πραγματικότητα.					
Ειδικοί στόχοι και άξονες που υποστηρίζονται από την ενέργεια	Ειδικοί στόχοι	5, 6, 7				
	Άξονες	1, 2, 4, 13, 14, 16, 17, 19				
Περιγραφή	Αναλύεται στις ακόλουθες υποενέργειες:					

	<p>α. Εξέταση ισχύοντος θεσμικού πλαισίου με σκοπό τον εντοπισμό επικαλύψεων αρμοδιοτήτων, ελλειμμάτων και υπέρμετρων δεσμεύσεων της ιδιοκτησίας.</p> <p>β. Εξέταση δυνατότητας διόρθωσης/αντιμετώπισης των επικαλύψεων αρμοδιοτήτων και ενιαιοποίησης - στο βαθμό που είναι δυνατό- των κριτηρίων κήρυξης ενός κτιρίου ως νεότερου μνημείου ή ως διατηρητέου.</p> <p>γ. Επανεξέταση δεσμεύσεων και κινήτρων που παρέχονται προς τους ιδιοκτήτες διατηρητέων κτιρίων, με σκοπό την διεύρυνση των δυνατοτήτων επανάχρησης ή αξιοποίησής τους.</p> <p>δ. Διαμόρφωση πρότασης καθορισμού γενικών και ειδικών κριτηρίων και ειδικής διοικητικής διαδικασίας για την δυνατότητα αποχαρακτηρισμού μίας χρήσης κτηρίου ως διατηρητέας και απόδοσης στο ακίνητο περισσότερων χρήσεων, που μπορούν να καταστήσουν το κτίριο αξιοποιήσιμο.</p> <p>ε. Διερεύνηση τρόπων άμεσης/ταχείας παρέμβασης του Δήμου στις περιπτώσεις ετοιμόρροπων ή επικίνδυνων διατηρητέων κτιρίων.</p> <p>στ. Εξέταση της δυνατότητας υιοθέτησης πρόσθετων οικονομικών κινήτρων, χρήσης χρηματοοικονομικών μέσων (τύπου JESSICA) και παροχής επιδοτήσεων για την αποκατάσταση διατηρητέων.</p> <p>ζ. Διαμόρφωση ετήσιου προγράμματος παρεμβάσεων εξαγορών ή παρεμβάσεων διατηρητέων κτιρίων με σκοπό τη δημιουργία περιοχών με «ιδιαιτερο χαρακτήρα και ιστορικό ενδιαφέρον».</p>		
Βήματα υλοποίησης	Βήμα		
	Υποενέργεια α		
	Υποενέργειες β,γ, δ, ε και στ		
	Υποενέργεια ζ		
Εμπλεκόμενοι φορείς	Φορέας / φορείς σχεδιασμού	Φορέας / φορείς εφαρμογής	
	Υποενέργειες α, β, γ, δ και ε: Δήμος Αθηναίων, ΥΠΕΚΑ, Υπουργείο Πολιτισμού και Αθλητισμού	Αρμόδιες υπηρεσίες	
	Υποενέργεια στ: Δήμος Αθηναίων, ΥΠΕΚΑ, Υπουργείο Οικονομικών, Υπουργείο Ανάπτυξης και Ανταγωνιστικότητας	Αρμόδιες υπηρεσίες	
	Υποενέργεια ζ: Δήμος Αθηναίων	Αρμόδιες υπηρεσίες	
Πηγές χρηματοδότησης	ΣΕΣ 2014-2020, Πράσινο Ταμείο		
Χρονοδιάγραμμα	Υποενέργεια	Έναρξη	Λήξη
	α	2Q14	3Q14
	β	3Q14	4Q14
	γ	3Q14	4Q14
	δ	3Q14	4Q14
	ε	3Q14	4Q14

	στ	3Q14	4Q14
	ζ	1Q15	1Q16, μόνιμη δράση

Ενέργεια 34 Έργα υπέρ ΑΜΕΑ

Τίτλος		34 Έργα υπέρ ΑμΕΑ				
Προτεραιότητα	Πολύ υψηλή		Υψηλή -μέση	X	Μέση	
Κύριο πεδίο παρέμβασης	Ακίνητα- Κτηριακό απόθεμα					
Χαρακτήρας	Θεσμική (νομοθεσία)					
	Διοικητική (εφαρμογή διατάξεων, αρμοδιοτήτων.)					α, ε
	Έργο (φυσικό)					β, γ, δ
	Επιδότηση, ενίσχυση					X
	Άλλη soft ενέργεια					β
	Γεωγραφικός χαρακτήρας	Οριζόντιος				X
		Εστίαση σε συγκεκριμένες περιοχές				
Ειδική πολυτομεακή παρέμβαση στρατηγικής σημασίας						
Πρόβλημα/ ζήτημα προς αντιμετώπιση	<p>Στην Ελλάδα, ο αριθμός των ατόμων με αναπηρία, υπολογίζεται περίπου στο 1 εκατ.. Στην Αττική διαμένει το 35% περίπου και στην περίπτωση που υπολογίσουμε και τις δομές φιλοξενίας και φροντίδας ατόμων με αναπηρίες, η συγκέντρωση τους φθάνει το 50%.</p> <p>Τα ΑμΕΑ αντιμετωπίζουν σημαντικά προβλήματα στην μετακίνηση τους στην πόλη, όπως επίσης και στην κοινωνική και επαγγελματική τους ένταξη. Τα προβλήματα αυτά για να αντιμετωπισθούν απαιτούν: α) βελτίωση των υπάρχουσών υποδομών για ΑμΕΑ, ώστε να διασφαλιστεί η μέγιστη δυνατή προσβασιμότητα στην πόλη και τις υπηρεσίες της και β) δράσεις εκπαίδευσης και πληροφόρησης των ΑμΕΑ σε συνδυασμό με δράσεις ευαισθητοποίησης των επιχειρηματιών, των υπαλλήλων του δήμου και γενικά όλων των δημοτών, ώστε να ενισχυθεί η πρόσβαση των ΑμΕΑ στην αγορά εργασίας και στην κοινωνική ζωή της πόλης</p>					
Ειδικοί στόχοι και άξονες που υποστηρίζονται από την ενέργεια	Ειδικοί στόχοι	2				
	Άξονες	2,5,7,12,15,17, 19				
Περιγραφή	<p>Το έργο απευθύνεται σε άτομα με αναπηρία (ΑμΕΑ) κατοίκους του δήμου Αθηναίων με σκοπό την εργασιακή και κοινωνική ένταξή τους και τη στήριξη των οικογενειών τους. Βασικοί στόχοι των προτεινόμενων παρεμβάσεων είναι: η προώθηση της ισότητας των ευκαιριών, η καταπολέμηση των διακρίσεων, η ενθάρρυνση για απασχόληση των ΑμΕΑ, η στήριξη της συμμετοχής τους στα κοινωνικά δρώμενα και η ενεργοποίηση και ευαισθητοποίηση της κοινωνίας στα ζητήματα της αναπηρίας. Η ενέργεια περιλαμβάνει υποενέργειες σχετικές με διοικητική και διαχειριστική προετοιμασία, υλοποίηση: δημιουργία Εργαστηρίων, Κέντρου, Πλατφόρμας και Ομάδων, φυσική και ηλεκτρονική προσβασιμότητα, εκδηλώσεις, καμπάνια, και αξιολόγηση.</p>					
Βήματα υλοποίησης	Βήμα			Εκτιμώμενη χρονική εκκίνηση/διάρκεια		

	<p>Η διάρκεια του έργου προβλέπεται κατ' αρχάς για 2 χρόνια. Κατόπιν αξιολόγησης επαναλαμβάνεται.</p>	
	Υποενέργεια α [διοικητική και διαχειριστική προετοιμασία]	
	1. Δημιουργία και στελέχωση Γραφείου ΑμΕΑ από προσωπικό του Δήμου [3 στελέχη].	
	2. Συνεχής καταγραφή των ΑμΕΑ [γραφείο Δήμου]	
	3. Καταγραφή εθελοντών, με εμπειρία σε δράσεις που αφορούν ΑμΕΑ και δημιουργία αρχείου.	
	4. Προκήρυξη διαγωνισμού για εξειδικευμένο προσωπικό εκπαίδευσης και στήριξης ΑμΕΑ (6 άτομα) στους παρακάτω τομείς, και συμβάσεις με τους προσωπικό αυτό.	
	5. Σύμβαση με 6 άτομα για 24 μήνες	
	6. Εκπαίδευση νέων εθελοντών (μέρος της εργασίας των προσληφθέντων)	
	Υποενέργεια β [υλοποίηση: δημιουργία Εργαστηρίων, Κέντρου, Πλατφόρμας και Ομάδων]	
	7. Δημιουργία Εργαστηρίου Δημιουργικής Απασχόλησης στο Δήμο για παιδιά ΑμΕΑ με κατασκευές και χειροτεχνήματα, με εκπαίδευση στην αυτόνομη διαβίωση και με ψυχαγωγία (εκδρομές, εξόδους, επισκέψεις σε μουσεία και γιορτές), λειτουργία θεατρικής ομάδας.	
	8. Λειτουργία Εργαστηρίου Ειδικής Επαγγελματικής Εκπαίδευσης και Κατάρτισης στο Δήμο ώστε να εκπαιδευτούν παιδιά ΑμΕΑ μέχρι την ηλικία των 25 χρόνων. [2 άτομα]	
	9. Λειτουργία Κέντρου Ημερήσιας Απασχόλησης, Κατάρτισης και Υποστήριξης ΑμΕΑ ενηλίκων [2 άτομα]	
	10. Δημιουργία ηλεκτρονικής πλατφόρμας σύζευξης προσφοράς και ζήτησης εργασίας για ΑμΕΑ [μελέτη]	
	11. Δημιουργία Ομάδων στήριξης γονέων με παιδιά ΑμΕΑ	
	Υποενέργεια γ [φυσική και ηλεκτρονική προσβασιμότητα]	
	12. Βελτίωση της φυσικής προσβασιμότητας των ΑμΕΑ στις περιοχές του Κέντρου [μελέτη]	
	13. Βελτίωση της πρόσβασης των ΑμΕΑ στην πληροφόρηση [έρευνα]	
	Υποενέργεια δ [εκδηλώσεις, καμπάνια]	
	14. Διεξαγωγή ψυχαγωγικών εκδηλώσεων και εκθέσεων με χειροτεχνήματα ΑμΕΑ. [2 άτομα]	
	15. Έντυπες εκδόσεις για την ευαισθητοποίηση του κοινού και των επιχειρηματιών σε θέματα ΑμΕΑ [γραφείο Δήμου]	
	Υποενέργεια ε [αξιολόγηση]	
	16. Αξιολόγηση του έργου και ενδεχόμενη επαναπροκήρυξη	
Εμπλεκόμενοι φορείς	Φορέας / φορείς σχεδιασμού	Φορέας / φορείς εφαρμογής
	α, β, γ, δ, ε, Δήμος Αθηναίων	α, β, γ, δ, ε, Δήμος Αθηναίων
	γ. ΟΑΣΑ	γ. ΟΑΣΑ
Πηγές χρηματοδότη	ΠΕΠ Αττικής/ΕΣΠΑ(ΣΕΣ)	

σης			
Χρονοδιάγραμμα	Ενέργειες/Υποενέργειες	Έναρξη	Λήξη
	α [διοικητική και διαχειριστική προετοιμασία]	1Q15	3Q15
	β [υλοποίηση: δημιουργία Εργαστηρίων, Κέντρου, Πλατφόρμας και Ομάδων]	3Q15	3Q15
	γ [φυσική και ηλεκτρονική προσβασιμότητα]	3Q15	3Q15
	δ [εκδηλώσεις, καμπάνια]	3Q15	3Q15
	ε [αξιολόγηση]	2Q15	4Q15
	Επανάληψη άπαξ κάθε έτος μέχρι τη λήξη της προγραμματικής περιόδου		

**Ενέργεια 35 Πιλοτικό σύστημα επανάχρησης
ύδατος σε δημοτικά κτήρια**

Τίτλος		35 Πιλοτικό σύστημα επανάχρησης ύδατος σε δημοτικά κτήρια			
Προτεραιότητα	Πολύ υψηλή		Υψηλή -μέση	Μέση	X
Κύριο πεδίο παρέμβασης	Περιβάλλον				
Χαρακτήρας	Θεσμική (νομοθεσία)				X
	Διοικητική (εφαρμογή διατάξεων, αρμοδιοτήτων.)				
	Έργο (φυσικό)				β
	Επιδότηση, ενίσχυση				
	Άλλη soft ενέργεια				α
	Γεωγραφικός χαρακτήρας	Οριζόντιος			
		Εστίαση σε συγκεκριμένες περιοχές			X
Ειδική πολυτομεακή παρέμβαση στρατηγικής σημασίας					
Πρόβλημα/ ζήτημα προς αντιμετώπιση	<p>Μέρος των πολιτικών της βιώσιμης ανάπτυξης για τις πόλεις είναι η περιβαλλοντική βιωσιμότητα στην οποία υπάγεται το θέμα της εξοικονόμησης ύδατος.</p> <p>Μια από τις σήμερα ερευνούμενες πολιτικές εξοικονόμησης είναι η χρήση (μετά από επεξεργασία) των γκριζων νερών (που δεν έχουν οργανικό φορτίο, δηλ. νιπτήρες, ντους) για χρήση σε καζανάκια και πότισμα. Τα συστήματα μπορεί να είναι σε επίπεδο κτηρίου, οικοδομικού τετραγώνου, γειτονιάς, κλπ.</p> <p>Η ενέργεια συμβάλλει στη αντιμετώπιση του θέματος της εξοικονόμησης ύδατος στην καταπολέμηση της κοινωνικής προκατάληψης μέσω του παραδείγματος και στην επιστημονική πρόοδο στον τομέα, μέσω της σχετικά πιλοτικής της διάστασης.</p>				
Ειδικοί στόχοι και άξονες που υποστηρίζονται από την ενέργεια	Ειδικοί στόχοι	5			
	Άξονες	2, 16,17, 19			
Περιγραφή	<p>Προκειμένου να υλοποιηθεί η ενέργεια απαιτείται η εκπόνηση ειδικής μελέτης για κτήρια που θα υποδειχθούν από τον Δήμο και στα οποία ο Δήμος θα έχει το δικαίωμα της επέμβασης.</p> <p>Η μελέτη-έρευνα θα εκπονηθεί από πανεπιστημιακό φορέα που θα διεξάγει (ως σύμβουλος) και την επίβλεψη της εγκατάστασης, επιμελούμενος και την τεκμηρίωσή της.</p> <p>Σε δεύτερο επίπεδο ο Δήμος θα εντάξει τις προτεινόμενες παρεμβάσεις στο ΕΣΠΑ(ΣΕΣ) για χρηματοδότηση της υλοποίησης.</p>				
Βήματα υλοποίησης	Βήμα			Εκτιμώμενη χρονική εκκίνηση/ διάρκεια	
	Υποενέργεια α [μελέτη]				

	Σύναψη προγραμματικής Σύμβασης με πανεπιστημιακό φορέα		
	Εκπόνηση μελέτης έρευνας		
	Υποενέργεια β [υλοποίηση]		
	Υλοποίηση		
Εμπλεκόμενοι φορείς	Φορέας / φορείς σχεδιασμού	Φορέας / φορείς εφαρμογής	
	Δήμος Αθήνας	Δήμος Αθήνας	
	Πανεπιστημιακός φορέας	Πανεπιστημιακός φορέας	
	ΕΥΔΑΠ	ΕΥΔΑΠ	
	ΥΠΥΜΕΔΙ		
	Υπουργείο Οικονομικών		
	ΥΠΕΚΑ		
	ΥΠΑΝ		
Πηγές χρηματοδότησης	ΠΕΠ Περιφέρειας ΕΣΠΑ(ΣΕΣ)		
Χρονοδιάγραμμα	Ενέργεια/Υποενέργειες	Έναρξη	Λήξη
	α [μελέτη]	2Q15	3Q15
	β [υλοποίηση]	3Q15	4Q15

Ενέργεια 36 Δράσεις για τον εκσυγχρονισμό του δικτύου ηλεκτρικής ενέργειας και την ενεργειακή αποδοτικότητα

Τίτλος ενέργειας		36 Δράσεις για τον εκσυγχρονισμό του δικτύου ηλεκτρικής ενέργειας και την ενεργειακή αποδοτικότητα				
Προτεραιότητα	Πολύ υψηλή	1	Υψηλή-μέση		Μέση	
Κύριο πεδίο παρέμβασης	Περιβάλλον					
Χαρακτήρας	Θεσμική (νομοθεσία)					
	Διοικητική (εφαρμογή διατάξεων, αρμοδιοτήτων.)					
	Εργο (φυσικό)					X
	Επιδότηση, ενίσχυση					X
	Άλλη soft ενέργεια					
	Γεωγραφικός χαρακτήρας		Οριζόντιος			1
		Εστίαση σε συγκεκριμένες περιοχές				
Ειδική πολυτομεακή παρέμβαση στρατηγικής σημασίας						
Πρόβλημα/ζήτημα προς αντιμετώπιση	<p>α) Αν και η ηλεκτροδότηση του Κέντρου είναι πλήρης, εμφανίζονται συχνά διάφορα προβλήματα που κυρίως αφορούν στις υποδομές ως επίσης στην διαχείριση.</p> <p>β) Διαφορετικό ζήτημα είναι η ενεργειακή αποδοτικότητα στη χρήση της η/ε, σε σχέση με το οποίο υπάρχουν πολύ μεγάλα περιθώρια βελτίωσης. Σημαντική πτυχή είναι ο δημόσιος χώρος και τα κτήρια του ευρύτερου δημόσιου τομέα)</p>					
Ειδικοί στόχοι και άξονες που υποστηρίζονται από την ενέργεια	Ειδικοί στόχοι	4, 5				
	Άξονες	10, 13, 16, 19				
Περιγραφή	<p>α) Περαιτέρω εκσυγχρονισμός του δικτύου μεταφοράς ηλεκτρικής ενέργειας (μέση και χαμηλή τάση) στο κέντρο της Αθήνας.</p> <p>β1) Βελτίωση της ενεργειακής αποδοτικότητας στα κτήρια και τις εγκαταστάσεις του ΔΑ (β1.1) και του υπόλοιπου δημόσιου τομέα (β1.2).</p> <p>β2) Κατασκευή «πράσινων δωματών» σε δημόσια κτήρια (β2.1 ΔΑ, β2.2 λοιπός δημόσιος τομέας)</p> <p>β3) Βιοκλιματικές αναβαθμίσεις δημόσιων κοινόχρηστων χώρων</p>					
Βήματα υλοποίησης	ενέργεια α					
	1 Επαφή και μόνιμος συντονισμός με ΔΕΔΔΗΕ (παρακολούθηση από αρμόδια υπηρεσία υλοποίησης)					
	ενέργεια β1.1					
	1 Καταγραφή κτηρίων του ΔΑ για βελτίωση ενεργειακής αποδοτικότητας και σύνταξη «Φακέλων Βιοκλιματικών Στοιχείων» ανά κτήριο					
2 Υποβολή Φακέλων σε χρηματοδοτικό πρόγραμμα και ένταξη						

	3 Υλοποίηση έργων		
	ενέργεια β1.2		
	ως β1.1 με συντονισμό από αρμόδια υπηρεσία υλοποίησης και αναφορικά προς δημόσια κτήρια πλην αυτών του ΔΑ, στο πλαίσιο «Σχεδίου Εξοικονόμησης Ενέργειας Δήμου Αθηναίων»		
	ενέργεια β2		
	1 Σύνταξη μελετών πράσινων δωματίων σε δημόσια κτήρια (συντονισμός από αρμόδια υπηρεσία υλοποίησης).		
	2 Υποβολή σε χρηματοδοτικό πρόγραμμα και ένταξη		
	3 Υλοποίηση έργων		
	ενέργεια β3		
	1 Επιλογή δημόσιων χώρων προς ενεργειακή αναβάθμιση και σύνταξη μελετών, στο πλαίσιο «Σχεδίου Εξοικονόμησης Ενέργειας Δήμου Αθηναίων» (έμφαση στις «θερμικές νησίδες»)		
	2 Υποβολή σε χρηματοδοτικό πρόγραμμα και ένταξη		
	3 Υλοποίηση έργων		
Εμπλεκόμενοι φορείς	Φορέας / φορείς σχεδιασμού	Φορέας / φορείς εφαρμογής	
	α. ΔΕΔΔΗΕ, Αρμόδια Υπηρεσία Υλοποίησης	ΔΕΔΔΗΕ	
	β1.1 Δήμος Αθηναίων, ΚΑΠΕ, ΥΠΕΚΑ/ΕΠΠΕΡΑ	Δήμος Αθηναίων	
	β1.2 Αρμόδια Υπηρεσία Υλοποίησης, διάφορες δημόσιες υπηρεσίες, ΚΑΠΕ, ΥΠΕΚΑ	αρμόδιες δημόσιες υπηρεσίες	
	β.2 Δήμος Αθηναίων, διάφορες δημόσιες υπηρεσίες, ΚΑΠΕ, ΥΠΕΚΑ	Δήμος Αθηναίων και άλλες αρμόδιες δημόσιες υπηρεσίες	
	β3. Δήμος Αθηναίων, ΚΑΠΕ, ΥΠΕΚΑ/ΕΠΠΕΡΑ	Δήμος Αθηναίων	
Θεσμικό πλαίσιο υλοποίησης	α1) ν. 4122/2013, Πρόγραμμα ΕΞΟΙΚΟΝΟΜΩ του ΚΑΠΕ α2) Πρόγραμμα ΕΞΟΙΚΟΝΟΜΩ του ΚΑΠΕ, Υπ. Αριθμ. οικ. 55174 Απόφασης του Αναπληρωτή Υπουργού ΠΕΚΑ (ΦΕΚ 2605 Β/15.10.2013) για τη «Διαδικασία έγκρισης και απαιτούμενα δικαιολογητικά για εργασίες για τις οποίες απαιτείται Έγκριση Εργασιών Μικρής Κλίμακας», α3) Πρόγραμμα ΕΞΟΙΚΟΝΟΜΩ του ΚΑΠΕ		
Σχέση με εξωτερικές δράσεις	Πρόγραμμα ΕΞΟΙΚΟΝΟΜΩ του ΚΑΠΕ ΕΠΠΕΡΑ Πρόγραμμα Δήμου Αθηναίων στο ΠΕΠ		
Πηγές χρηματοδότησης	ΕΠΠΕΡΑ ΠΕΠ ΣΕΣ		
Χρονοδιάγραμμα	Υποενέργεια	Εναρξη	Λήξη

μα	α	3Q14	μόνιμη δράση
	β1.1	3Q14 (επανάληψη διαδικασίας ανά έτος)	4Q20
	β1.2	3Q14 (επανάληψη διαδικασίας ανά έτος)	4Q20
	β2	3Q14 (επανάληψη διαδικασίας ανά έτος)	4Q20
	β3	3Q14 (επανάληψη διαδικασίας ανά έτος)	4Q20

Ενέργεια 37 Αντικατάσταση των κάδων απορριμμάτων με κινητούς / βυθιζόμενους

Τίτλος	37 Αντικατάσταση των κάδων απορριμμάτων με κινητούς / βυθιζόμενους					
Προτεραιότητα	Πολύ υψηλή		Υψηλή-μέση	X	Μέση	
Κύριο πεδίο παρέμβασης	Περιβάλλον					
Χαρακτήρας	Θεσμική (νομοθεσία)					
	Διοικητική (εφαρμογή διατάξεων, αρμοδιοτήτων.)				B	
	Έργο (φυσικό)				β	
	Επιδότηση, ενίσχυση				X	
	Άλλη soft ενέργεια				α, β, γ	
	Γεωγραφικός χαρακτήρας	Οριζόντιος				X
		Εστίαση σε συγκεκριμένες περιοχές				
Ειδική πολυτομεακή παρέμβαση στρατηγικής σημασίας						
Πρόβλημα/ ζήτημα προς αντιμετώπιση	<p>Το σύστημα αποκομιδής απορριμμάτων από υπέργειους κάδους δημιουργεί προβλήματα στην πόλη και τους κατοίκους της. Ενδεικτικά αναφέρουμε την άσχημη εικόνα της πόλης από τους υπερχειλισμένους κάδους, τις οσμές από τα υπολείμματα στους κάδους, ακόμη και πιθανά ατυχήματα στους διερχόμενους πεζούς από τα υπολείμματα της συγκομιδής στο οδόστρωμα.</p> <p>Με τους βυθιζόμενους κάδους αναμένεται να αντιμετωπισθούν τα προαναφερόμενα προβλήματα στις περιοχές εγκατάστασης εγκαινιάζοντας μία νέα προοπτική για την πόλη.</p>					
Ειδικοί στόχοι και άξονες που υποστηρίζονται από την ενέργεια	Ειδικοί στόχοι	4, 5				
	Άξονες	9, 16, 19				
Περιγραφή	<p>Στο πλαίσιο του ΕΣΠΑ 2007-2013 με κωδικό πράξης 427949 προβλέπεται ήδη η εγκατάσταση 50 κινητών/βυθιζόμενων κάδων απορριμμάτων συνολικού προϋπολογισμού (κόστος επένδυσης 1,937,250.00 Ευρώ).</p> <p>Η παρούσα ενέργεια αποσκοπεί στην εγκατάσταση περισσότερου αριθμού παρομοίων συστημάτων που θα προκύψει από ειδική μελέτη.</p> <p>Στοχεύει στον εκσυγχρονισμό από λειτουργικής και αισθητικής πλευράς της πόλης των Αθηνών μέσα από την εφαρμογή νέων συστημάτων αποθήκευσης και αποκομιδής των αστικών απορριμμάτων.</p>					
Βήματα υλοποίησης	Βήμα	Εκτιμώμενη χρονική εκκίνηση/ διάρκεια				
	Υποενέργεια α [μελέτη]					
	Εντοπισμός των γειτονιών με το μεγαλύτερο πρόβλημα και προσδιορισμός του αριθμού των απαιτούμενων κάδων.					
Καθορισμός των θέσεων Εγκατάστασης.						

	Εκπόνηση Μελέτης Εγκατάστασης		
	Υποενέργεια β [προμήθεια και εγκατάσταση]		
	Προκήρυξη Ανοικτού Δημόσιου μειοδοτικού διαγωνισμού		
	Ανάθεση Προμήθειας και Εγκατάστασης.		
	Υποενέργεια γ [τεκμηρίωση]		
	Καταχώρηση των νέων Κάδων σε Γεωγραφικό Σύστημα Πληροφοριών του Δήμου		
Εμπλεκόμενοι φορείς	Φορέας / φορείς σχεδιασμού	Φορέας / φορείς εφαρμογής	
	α, β, γ, Δήμος Αθηναίων	β, Προμηθευτής και Εγκαταστάτης	
Πηγές χρηματοδότησης	ΝΕΟ ΕΣΠΑ (ΣΕΣ),		
Χρονοδιάγραμμα	Ενέργεια/Υποενέργειες	Έναρξη	Λήξη
	α [μελέτη]	1Q15	1Q15
	β [προμήθεια και εγκατάσταση]	2Q15	2Q15
	γ [τεκμηρίωση]	2Q15	2Q15

Ενέργεια 38 Δημιουργία πρότυπης έξυπνης και οικολογικής περιοχής στο κέντρο με συνέργεια πολλών αρμοδίων φορέων υπό τον σχεδιασμό και συντονισμό του Δήμου

Τίτλος	38 Δημιουργία πρότυπης έξυπνης και οικολογικής περιοχής στο κέντρο με συνέργεια πολλών αρμοδίων φορέων υπό τον σχεδιασμό και συντονισμό του Δήμου					
Προτεραιότητα	Πολύ υψηλή		Υψηλή -μέση		Μέση	X
Κύριο πεδίο παρέμβασης	Περιβάλλον					
Χαρακτήρας	Θεσμική (νομοθεσία)					X
	Διοικητική (εφαρμογή διατάξεων, αρμοδιοτήτων.)					X
	Έργο (φυσικό)					Υ
	Επιδότηση, ενίσχυση					X
	Άλλη soft ενέργεια					α, β δ
	Γεωγραφικός χαρακτήρας		Οριζόντιος			
			Εστίαση σε συγκεκριμένες περιοχές			X
Ειδική πολυτομεακή παρέμβαση στρατηγικής σημασίας					X	
Πρόβλημα/ ζήτημα προς αντιμετώπιση	Κλιματική Αλλαγή. Αρχές περιβαλλοντικής βιωσιμότητας στις πόλεις. Διστακτικότητα ατομία και συντηρητισμός στην υιοθέτηση καινοτόμων και προκεχωρημένων πρακτικών στον ελληνικό χώρο. Ανάγκη αύξησης του αστικού πράσινου και των υδάτινων επιφανειών. Διασφάλιση συνέργειας τεχνολογιών πολλαπλών τομέων επ'ωφέλεια της πόλης.					
Ειδικοί στόχοι και άξονες που υποστηρίζονται από την ενέργεια	Ειδικοί στόχοι	4,5,6				
	Άξονες	10,14,16,17, 19				
Περιγραφή	<p>Η ενέργεια έχει στόχο την μετατροπή μιας μικρής γειτονιάς της πόλης (του επιπέδου των 36 οικοδομικών τετραγώνων) σε οικολογική γειτονιά που θα αποτελέσει πρότυπο για τον μετασχηματισμό και άλλων γειτονιών στο μέλλον αλλά και θα δώσει τη δυνατότητα να δοκιμαστούν μέθοδοι και τεχνικές από ειδικούς, κατασκευαστές, επιχειρηματίες, την διοίκηση, κλπ.</p> <p>Οι παρεμβάσεις θα συμπεριλάβουν τις εξής υποενέργειες, τομείς/δράσεις:</p> <p><i>Τομέας [Α]. Επίπεδο κτηρίων</i></p> <p>Δράση [1] Περιβαλλοντικός τομέας - Πράσινα κτήρια</p> <p>Δράση [2] Τομέας Τεχνολογιών Επικοινωνιών και Πληροφορικής</p> <p>Δράση [3] Ενέργεια</p> <p><i>Τομέας [Β]. Επίπεδο γειτονιάς</i></p>					

	<p>Δράση [4] Περιβαλλοντικός τομέας - Πράσινη γειτονιά</p> <p>Δράση [5] Δημόσιος χώρος και Βιώσιμη κινητικότητα</p> <p>Δράση [6] Τεχνολογία – δίκτυα</p> <p>Δράση [7] Διαχείριση</p> <p>Μέρος των παραπάνω έργων δύναται να υλοποιηθεί με συμβάσεις τύπου ΣΔΙΤ ή με συμβάσεις παραχώρησης. Όλες οι παραπάνω δράσεις συνοδεύονται από δημόσια διαβούλευση με τους κατοίκους της περιοχής. Οι τομείς και δράσεις εντάσσονται σε τρεις υποενέργειες (α) προετοιμασία και επιλογή συμβούλου (β μελέτη) (γ) υλοποίηση (δ) παρακολούθηση-αξιολόγηση.</p>	
Βήματα υλοποίησης	Βήμα	Εκτιμώμενη χρονική εκκίνηση/ διάρκεια
	Υποενέργεια α [προετοιμασία και επιλογή συμβούλου]	
	Συγκρότηση επιτροπής υπό τον Δήμαρχο για τη σύναξη των προδιαγραφών της ενέργειας	
	Επιλογή χώρου παρέμβασης από ομάδα εμπειρογνομόνων	
	Σύνταξη προδιαγραφών και προετοιμασία διεθνούς διαγωνισμού για Σύμβουλο	
	Επιλογή Συμβούλου	
	Υποενέργεια β [μελέτη]	
	Εργασίες και προτάσεις Συμβούλου (περιλαμβάνονται και οι σχετικές περιβαλλοντικές αδειοδοτήσεις)	
	Έγκριση προτάσεων	
	Υποενέργεια γ [υλοποίηση]	
	Προκήρυξη έργων	
	Εκτέλεση έργων	
	Υποενέργεια δ [παρακολούθηση - αξιολόγηση]	
	Παρακολούθηση - αξιολόγηση	
Εμπλεκόμενοι φορείς	Φορέας / φορείς σχεδιασμού	Φορέας / φορείς εφαρμογής
	Δήμος Αθήνας	Δήμος Αθήνας
	Ακαδημαϊκά Ιδρύματα	Ακαδημαϊκά Ιδρύματα
	Οργανισμοί Κοινής Ωφελείας (ΔΕΗ, ΕΥΔΑΠ, κλπ.) και Πάροχοι δικτύων επικοινωνιών	Οργανισμοί Κοινής Ωφελείας (ΔΕΗ, ΕΥΔΑΠ, κλπ.) και Πάροχοι δικτύων επικοινωνιών
	ΥΠΕΚΑ	ΥΠΕΚΑ
	ΥΠΥΜΕΔΙ	ΥΠΥΜΕΔΙ
	ΥΠΑΝ	ΥΠΑΝ
	ΥΠΠΟΑ	ΥΠΠΟΑ
Πηγές χρηματοδότησης	<p>ΕΣΠΑ (ΣΕΣ)</p> <p>ΠΔΕ (εθνικό σκέλος)</p> <p>Ιδιωτικοί πόροι (και δωρεές)</p>	

	Ευρωπαϊκές πρωτοβουλίες Κατασκευαστικές Εταιρείες και άλλες εταιρείες διεθνείς και ελληνικές (ως έργα επίδειξης τεχνολογιών τους) (συμπεριλαμβ. και εταιρείες πληροφορικής και νέων τεχνολογιών)		
Χρονοδιάγραμμα	Ενέργεια/Υποενέργειες	Έναρξη	Λήξη
	α[προετοιμασία-επιλογή συμβούλου]	2Q15	4Q15
	β [μελέτη]	4Q15	1Q17
	γ [υλοποίηση]	1Q17	2Q19
	δ[παρακολούθηση- αξιολόγηση]	1Q17	4Q19

**Ενέργεια 39 Ειδικά μέτρα στήριξης του
εμπορίου στο κέντρο Αθήνας**

Τίτλος ενέργειας	39 Ειδικά μέτρα στήριξης του εμπορίου στο κέντρο Αθήνας					
Προτεραιότητα	Πολύ υψηλή		Υψηλή-μέση		Μέση	X
Κύριο πεδίο παρέμβασης	Ανάπτυξη- Ανταγωνιστικότητα- Επιχειρηματικότητα					
Χαρακτήρας	Θεσμική (νομοθεσία)					
	Διοικητική (εφαρμογή διατάξεων, αρμοδιοτήτων.)					β
	Έργο (φυσικό)					
	Επιδότηση, ενίσχυση					
	Άλλη soft ενέργεια					β
	Γεωγραφικός χαρακτήρας	Οριζόντιος				1
		Εστίαση σε συγκεκριμένες περιοχές				
Ειδική πολυτομεακή παρέμβαση στρατηγικής σημασίας						
Πρόβλημα/ ζήτημα προς αντιμετώπιση	Τα πολλαπλά προβλήματα που αντιμετωπίζει το εμπόριο στο κέντρο της Αθήνας					
Ειδικοί στόχοι και άξονες που υποστηρίζονται από την ενέργεια	Ειδικοί στόχοι	1				
	Άξονες	1, 2, 19				
Περιγραφή	<p>Η ενέργεια περιλαμβάνει ενεργητικά μέτρα στήριξης που έχουν άμεση σχέση με την εμπορική δραστηριότητα και τα συγκριτικά πλεονεκτήματα του κέντρου της πόλης, και θα λειτουργήσουν συμπληρωματικά προς άλλες ενέργειες.</p> <p>α Κίνητρα για τη διατήρηση, την επαναφορά και την ανάπτυξη θεματικών αγορών σε περιοχές με μεγάλο αριθμό κενών καταστημάτων.</p> <p>β Προγραμματισμός ειδικών θεματικών bazaar, ή προσαρμογή του ωραρίου καταστημάτων ειδικά για την περίοδο των εκπτώσεων.</p> <p>γ Προβολή της περιοχής ή/και της συγκεκριμένης εμπορικής περιόδου</p>					
Βήματα υλοποίησης	Βήμα					
	α					
	α Η ενέργεια αυτή θα ενταχθεί ως ειδική συνιστώσα των ενεργειών ενίσχυσης cluster εμπορικών επιχειρήσεων					
	β					
	β1 Καθορισμός θεματικών αγορών και bazaar σε περιοχές που έχει πληγεί έντονα το εμπόριο					
β2 Επίλυση θεσμικών/κανονιστικών δυσκολιών (πχ. άδεια για πώληση εμπορευμάτων σύμφωνα με το Ν. 3377/2005 και τον Αγορανομικό Κώδικα						

	β3 Ανάπτυξη και λειτουργία συγκεκριμένων θεματικών αγορών και bazaar		
	γ		
	Η ενέργεια αυτή θα ενταχθεί ως ειδική συνιστώσα στην ενέργεια δράσεις branding που θα δίνουν έμφαση και στον εμπορικό ρόλο του κέντρου		
Εμπλεκόμενοι φορείς	Φορέας / φορείς σχεδιασμού		Φορέας / φορείς εφαρμογής
	β Εμπορικός Σύλλογος, Δήμος Αθηναίων, Αρμόδια Υπηρεσία Υλοποίησης, Περιφέρεια Αττικής		Εμπορικός Σύλλογος, Περιφέρεια Αττικής
Πηγές χρηματοδότησης	Ίδιοι πόροι Περιφέρειας Αττικής ή/και Δήμου Αθηναίων Ανταποδοτικές εισφορές καταστημάτων και Εμπορικού Συλλόγου Έσοδα ενέργειας		
Χρονοδιάγραμμα	Υποενέργεια	Εναρξη	Λήξη
	α	3Q14	μόνιμη
	β	3Q14 (κάθε έτος)	2Q15
	γ	3Q14 (κάθε έτος)	2Q15

**Ενέργεια 40 Ανάπτυξη προχωρημένων
επικοινωνιών σε επιλεγμένους χωρικούς
τομείς της πόλης σε συνεργασία με
παρόχους**

Τίτλος		40 Ανάπτυξη προχωρημένων επικοινωνιών σε επιλεγμένους χωρικούς τομείς της πόλης σε συνεργασία με παρόχους			
Προτεραιότητα	Πολύ υψηλή		Υψηλή -μέση	Μέση	X
Κύριο πεδίο παρέμβασης	Πολεοδομία- Υποδομές				
Χαρακτήρας	Θεσμική (νομοθεσία)				X
	Διοικητική (εφαρμογή διατάξεων, αρμοδιοτήτων.)				X
	Έργο (φυσικό)				X
	Επιδότηση, ενίσχυση				X
	Άλλη soft ενέργεια				X
	Γεωγραφικός χαρακτήρας	Οριζόντιος			X
		Εστίαση σε συγκεκριμένες περιοχές			
Ειδική πολυτομεακή παρέμβαση στρατηγικής σημασίας				X	
Πρόβλημα/ ζήτημα προς αντιμετώπιση	<p>1. Η νεανική επιχειρηματικότητα που είναι ανερχόμενη και πρωτίστως σχετιζόμενη με τις νέες τεχνολογίες, ενώ από το παρόν ΣΟΑΠ επιχειρείται να προωθηθεί.</p> <p>2. Τα δίκτυα επικοινωνιών είναι βασικώς τύπου Xdsl ενώ η εγκατάσταση οπτικών ινών για FTTH, FTTC, κλπ. καθυστερεί.</p> <p>3. Οι εγκαταστάσεις τύπου Co-lab πληθαίνουν τόσο από ιδιωτική πρωτοβουλία όσο και από φορείς δημόσιους όπως ο ίδιος Δήμος.</p> <p>4. Οι νέοι, ιδιαίτερα οι επιχειρηματίες έχουν ανάγκη από ταχύτατα δίκτυα.</p> <p>5. Μεγάλα τμήματα του πληθυσμού δεν έχουν ακόμη εξοικείωση με τις νέες τεχνολογίες.</p>				
Ειδικοί στόχοι και άξονες που υποστηρίζονται από την ενέργεια	Ειδικοί στόχοι	1,7			
	Άξονες	1,2,3,7,8,18, 19			
Περιγραφή	<p>Η παρούσα ενέργεια αποσκοπεί στον εντοπισμό γειτονιών της πόλης στις οποίες θα μπορούσε και θα είχε νόημα να αναπτυχθεί δίκτυο οπτικών ινών σε επίπεδο FTTH, FTTC. Η ενέργεια αποτελεί , πρόσθετο κίνητρο για επιχειρηματική-επιστημονική δραστηριότητα νεολαίας και για προώθηση της ψηφιακής διείσδυσης σε υστερούντα μέρη του πληθυσμού. Κίνητρο εγκατάστασης σε συγκεκριμένες περιοχές, κίνητρο ψηφιακού αλφαριθμητισμού σε γηγενείς και μετανάστες κατοίκους.</p> <p>Η ενέργεια προβλέπει συνεννόηση με τους βασικούς παρόχους επικοινωνιών προκειμένου αυτοί να εγκαταστήσουν τα δίκτυα και να κάνουν τις συνδέσεις με επιχειρήσεις και νοικοκυριά.</p> <p>Προτείνεται ο κάθε πάροχος να αναλάβει μια γειτονιά ενός από τα</p>				

	κεντρικά τμήματα του Δήμου ει δυνατόν τμήματα που εμπεριέχουν τους εντοπισμένους θύλακες επιχειρηματικότητας, προκειμένου να υπάρξουν πολλαπλές συνέργειες και οφέλη .		
Βήματα υλοποίησης	Βήμα	Εκτιμώμενη χρονική εκκίνηση/ διάρκεια	
	Διαγωνισμός για την πρόσληψη Συμβούλου		
	Εργασίες – προτάσεις Συμβούλου		
Εμπλεκόμενοι φορείς	Φορέας / φορείς σχεδιασμού	Φορέας / φορείς εφαρμογής	
	Δήμος Αθήνας/ ΕΑΤΑ	Δήμος Αθήνας / ΕΑΤΑ	
	Τηλεπικοινωνιακοί Πάροχοι	Τηλεπικοινωνιακοί Πάροχοι	
	ΥΠΥΜΕΔΙ		
	Υπ. Οικονομικών		
	Υπ. Ανάπτυξης		
Πηγές χρηματοδότησης	Δήμος Αθήνας		
Χρονοδιάγραμμα	Ενέργεια/Υποενέργειες	Έναρξη	Λήξη
	Ενέργεια	3Q14	3Q14

**Ενέργεια 41 Αστικοί κήποι-πράσινες
ταράτσες (Αύξηση πρασίνου στα κτίρια)**

Τίτλος	41. Αστικοί κήποι-πράσινες ταράτσες (Αύξηση πρασίνου στα κτίρια)					
Προτεραιότητα	Πολύ υψηλή		Υψηλή-μέση		Μέση	X
Κύριο πεδίο παρέμβασης	Περιβάλλον – Ποιότητα Ζωής					
Χαρακτήρας	Θεσμική (νομοθεσία)				X	
	Διοικητική (εφαρμογή διατάξεων, αρμοδιοτήτων)				X	
	Έργο (φυσικό)				X	
	Επιδότηση, ενίσχυση				X	
	Άλλη soft ενέργεια					
	Γεωγραφικός χαρακτήρας	Οριζόντιος			X	
		Εστίαση σε συγκεκριμένες περιοχές				
Ειδική πολυτομεακή παρέμβαση στρατηγικής σημασίας						
Πρόβλημα/ζήτημα προς αντιμετώπιση	Όπως προέκυψε από την 1 ^η φάση της Έρευνας (Ανάλυση) η ανάγκη για αύξηση του ποσοστού χώρων πρασίνου ανά κάτοικο πρέπει να αποτελέσει προτεραιότητα					
Ειδικοί στόχοι και άξονες που υποστηρίζονται από την ενέργεια	Ειδικοί στόχοι	4, 5, 6				
	Άξονες	10, 11, 12, 16, 19				
Περιγραφή	<p>Η δράση σχετίζεται με τις δράσεις για την ενίσχυση της τοπικής διατροφικής πολιτικής και εντάσσεται στο στόχο για τη βελτίωση της ανθεκτικότητας της Αθήνας στην κλιματική αλλαγή.</p> <p>A) Νέες Υποενέργειες (έργα και ενέργειες)</p> <p>A. Φύτευση ταρατσών – άδειων χώρων δημόσιων κτιρίων</p> <p>B. Παροχή τεχνογνωσίας για τη φύτευση ταρατσών/μπαλκονιών - Υλοποίηση (π.χ. αποστολή «κουτιών» με οδηγίες σπόρους)</p> <p>Γ. Δημιουργία Δικτύου Δημοτικών Λαχανόκηπων – Χρήση παραγόμενων προϊόντων για συσσίτια/βρεφοκομείο - Σύνταξη business plan</p> <p>B) Δράσεις που έχουν ήδη προταθεί ή προγραμματιστεί:</p> <ol style="list-style-type: none"> Δράσεις προβολής και συμμετοχής πολιτών π.χ. αποστολή κουτιών με σπόρους και οδηγίες από το Δήμο Αθηναίων Ενθάρρυνση μορφών αυτοδιαχείρισης λαχανόκηπων και σύνδεση με αστικές βιολογικές αγορές Αναπλάσεις Πλατειών, Κατασκευή Πράσινων Δωμάτων, κ.λπ. που προτείνονται στο πλαίσιο του ΕΡΓΟΥ ΑΘΗΝΑ 					
Βήματα υλοποίησης	Βήμα					
	A. Φύτευση ταρατσών – άδειων χώρων δημόσιων κτιρίων					

	Β. Παροχή τεχνογνωσίας για τη φύτευση ταρατσών/μπαλκονιών - Υλοποίηση (π.χ. αποστολή «κουτιών» με οδηγίες σπόρους)		
	Γ. Δημιουργία Δικτύου Δημοτικών Λαχανόκηπων – Χρήση παραγόμενων προϊόντων για συσσίτια/βρεφοκομείο - Σύνταξη business plan		
Εμπλεκόμενοι φορείς	Φορέας / φορείς σχεδιασμού	Φορέας / φορείς εφαρμογής	
	1. Δήμος Αθηναίων, ΥΠΕΚΑ ,ΑΕΙ	Δήμος Αθηναίων, ΑΕΙ (Γεωπονική), ΤΕΙ	
	2 Αναπτυξιακή Εταιρία Δήμου Αθηναίων	Δήμος Αθηναίων Υπουργείο Παιδείας	
	3 Αναπτυξιακή Εταιρία Δήμου Αθηναίων	Αναπτυξιακή Εταιρία Δήμου Αθηναίων Ένωση Βιοκαλλιεργητών Αττικής Πανεπιστήμια/ΤΕΙ Νηπιαγωγεία/Σχολεία Ιδιώτες	
Πηγές χρηματοδότησης	<ul style="list-style-type: none"> • Τεχνικό Πρόγραμμα Δήμου Αθηναίων • ΠΕΠ Αττικής/ ΕΣΠΑ • Υπουργείο Αγροτικής Ανάπτυξης • Πράσινο Ταμείο 		
Χρονοδιάγραμμα	Υποενότητα	Έναρξη	Λήξη
	A	2Q14	1Q15
	B	2Q14	4Q18
	Γ	2Q15	2Q16 /μόνιμη δράση

Ενέργεια 42 Αντιστροφή τάσης απομάκρυνσης επιτελικών δημόσιων φορέων από το κέντρο της Αθήνας

Τίτλος ενέργειας	42 Αντιστροφή τάσης απομάκρυνσης επιτελικών δημόσιων φορέων από το κέντρο της Αθήνας					
Προτεραιότητα	Πολύ υψηλή		Υψηλή-μέση	X	Μέση	
Κύριο πεδίο παρέμβασης	Πολεοδομία- Υποδομές					
Χαρακτήρας	Θεσμική (νομοθεσία)					
	Διοικητική (εφαρμογή διατάξεων, αρμοδιοτήτων.)					1
	Έργο (φυσικό)					
	Επιδότηση, ενίσχυση					
	Άλλη soft ενέργεια					
	Γεωγραφικός χαρακτήρας		Οριζόντιος			X
			Εστίαση σε συγκεκριμένες περιοχές			X
Ειδική πολυτομεακή παρέμβαση στρατηγικής σημασίας						
Πρόβλημα/ ζήτημα προς αντιμετώπιση	Η τάση απομάκρυνσης δημόσιων υπηρεσιών και φορέων, συμπεριλαμβανόμενων φορέων κύρους					
Ειδικοί στόχοι και άξονες που υποστηρίζονται από την ενέργεια	Ειδικοί στόχοι	2, 5, 6				
	Άξονες	2, 4, 9, 11, 19				
Περιγραφή	Επιστροφή δημόσιων φορέων επιτελικού χαρακτήρα και κύρους στο κέντρο (σύμφωνα και με το νέο ΡΣΑ, αν και είναι λιγότερο θέμα επίσημου σχεδιασμού και περισσότερο ύπαρξης σαφούς πολιτικής βούλησης)					
Βήματα υλοποίησης	Βήμα					
	α) Ενέργειες στρατηγικού χαρακτήρα					
	1. Στο νέο ΡΣΑ να ομογενοποιηθούν οι σε διάφορα σημεία αναφορές στο κέντρο της Αθήνας, με σαφή και έντονη κατεύθυνση για διατήρηση του επιτελικού διοικητικού χαρακτήρα και την ανάγκη επιστροφής τέτοιων υπηρεσιών σε αυτό. (Σχετική πρόταση μπορεί να διατυπωθεί από το ΔΑ και στο πλαίσιο της διαβούλευσης της ΣΜΠΕ του νέου ΡΣΑ, η οποία θα αρχίσει πολύ σύντομα. Προφανώς ωστόσο μπορεί να υπάρξει και πρωτοβουλία του ΟΡΣΑ, που συμμετέχει στο σχήμα επίβλεψης του ΣΟΑΠ).					
	2. Σαφής επιλογή για την επιστροφή επιτελικών υπηρεσιών στο κέντρο της Αθήνας, σε πολιτικό επίπεδο, με τρόπο που θα κριθεί ο καταλληλότερος (πχ. δήλωση σε ανώτατο επίπεδο.), και ενεργητικός (proactive) ρόλος του φορέα του ΣΟΑΠ για την υλοποίησης μιας τέτοιας επιλογής, με συνεργασίες με πρόσφορες δημόσιες υπηρεσίες, συγκεκριμένες προτάσεις κλπ.					
β) Ενέργειες επιχειρησιακού χαρακτήρα (συγκεκριμένες εγκαταστάσεις)						

	επιτελικών δημόσιων υπηρεσιών στο κέντρο της Αθήνας). Τα επιμέρους βήματα για την εγκατάσταση μιας δημόσιας υπηρεσίας είναι τα εξής		
	1 Εξεύρεση χώρου και σχέσης (αγορά, μίσθωση, ανταλλαγή...).		
	2 Έγκριση της πίστωσης από την αρμόδια υπηρεσία του ΥΠΟΙΚ (ΓΛΚ)		
	3. Αρχιτεκτονικά κλπ. σχέδια		
	4. Έγκριση πρακτικού καταλληλότητας από την Επιτροπή Στέγασης Δημοσίων Χώρων		
	5. Ολοκλήρωση συμφωνίας με ιδιοκτήτη και υπογραφή συμβολαίου		
Εμπλεκόμενοι φορείς	Φορέας / φορείς σχεδιασμού	Φορέας / φορείς εφαρμογής	
	1. ΥΠΕΚΑ	ΥΠΕΚΑ	
	2. Κυβέρνηση (ενδεχομένως η Επιτροπή Χωροταξικού Σχεδιασμού και Αειφόρου Ανάπτυξης του ν. 2742/99), Υπουργείο Δημόσιας Διοίκησης και Αποκέντρωσης, ΥΠΕΚΑ, ΟΡΣΑ	ΥΠΕΚΑ	
	3. Κατά περίπτωση φορείς που θα μετακινήσουν επιτελικές υπηρεσίες στο κέντρο της Αθήνας. ΥΠΟΙΚ/ΓΛΚ, Επιτροπή Στέγασης Δημοσίων Χώρων, Αποκεντρωμένη Διοίκηση Αττικής	3. Κατά περίπτωση φορείς που θα μετακινήσουν επιτελικές υπηρεσίες στο κέντρο της Αθήνας	
Πηγές χρηματοδότησης	Σε περίπτωση μίσθωσης, είναι πιθανόν ότι το μίσθωμα θα είναι μικρότερο αυτού ή αυτών (σε περίπτωση διεσπαρμένων σε διάφορα κτήρια υπηρεσιών) που καταβάλλονται σήμερα, και συνεπώς δεν υπάρχει καθαρό κόστος αλλά όφελος. Αλλά σενάρια, πλην της μίσθωσης, μπορούν να συμπεριλάβουν τη χρήση ακινήτων του ευρύτερου δημοσίου (συμπεριλαμβανόμενων ΝΠΙΔ, ΝΠΔΔ, ΑΕΙ...), την ανταλλαγή ακινήτων του δημοσίου με κατάλληλα κτήρια άλλων ιδιοκτητών, τη χρήση του μηχανισμού JESSICA, ή μακροχρόνια μίσθωση.		
Χρονοδιάγραμμα	Υποενέργεια	Εναρξη	Λήξη
	α	2Q14	3Q14
	β	4Q14	4Q20

Ενέργεια 43 Αισθητική λειτουργική αναβάθμιση της πόλης

Τίτλος ενέργειας	43. Αισθητική λειτουργική αναβάθμιση της πόλης					
Προτεραιότητα	Πολύ υψηλή		Υψηλή-μέση	X	Μέση	
Κύριο πεδίο παρέμβασης	Πολοδομία - Υποδομές					
Χαρακτήρας	Θεσμική (νομοθεσία)					
	Διοικητική (εφαρμογή διατάξεων, αρμοδιοτήτων.)					
	Έργο (φυσικό)					X
	Επιδότηση, ενίσχυση					
	Άλλη soft ενέργεια					
	Γεωγραφικός χαρακτήρας	Οριζόντιος				
		Εστίαση σε συγκεκριμένες περιοχές				
Ειδική πολυτομεακή παρέμβαση στρατηγικής σημασίας						
Πρόβλημα/ ζήτημα προς αντιμετώπιση	Παρά τη σημασία της για τον τουρισμό της πόλης και την εμβληματικότητα που διατηρεί για το ελληνικό εμπόριο η περιοχή παραμένει αισθητικά υποβαθμισμένη εξαιτίας των αλληλοτροφοδοτούμενων προβλημάτων της εγκατάλειψης, της ρύπανσης και της έλλειψης πράσινου. Στις περιοχές εκατέρωθεν των οδών Αθηνάς και Χαλκοκονδύλη συγκεντρώνονται τα περισσότερα ξενοδοχεία (ανοιχτά και κλειστά), ενώ εντοπίζονται ταυτόχρονα τα περισσότερα διατηρητέα κτίσματα (βλέπε Χάρτη Περιοχών Συγκεντρώσεων)					
Ειδικοί στόχοι και άξονες που υποστηρίζονται από την ενέργεια	Ειδικοί στόχοι	2, 5, 6				
	Άξονες	2, 4, 8, 9, 13, 14, 17, 19				

Περιγραφή	<p>Η ενέργεια στοχεύει στην αναβάθμιση του δημόσιου χώρου και στην αποκατάσταση της αισθητικής της πόλης όπως συμπυκνώνεται στα διατηρητέα (νεοκλασικά ως επί το πλείστον) κτίσματα του κέντρου της πόλης. Περιλαμβάνει:</p> <p>A. Έργα υπογείωσης των καλωδίων και των pillar ηλεκτρικού ρεύματος σε επιλεγμένες οδούς</p> <p>B. Διαμορφώσεις οδών ήπιας κυκλοφορίας, φυτεύσεις δέντρων, φωτισμός και αστικό εξοπλισμός</p> <p>Γ. Εντατικοποίηση της αποκομιδής των απορριμμάτων, της αστυνόμευσης και απομακρύνσεις αφισών με στόχο την έμφαση στην καθαριότητα του χώρου ώστε να αποφευχθούν οι βανδαλισμοί στον αστικό εξοπλισμό και η παράνομη στάθμευση</p> <p>Δ. Αντικατάσταση/αποκατάσταση των στεγάστρων των στάσεων</p>																							
Βήματα υλοποίησης	<table border="1"> <thead> <tr> <th colspan="3" data-bbox="523 808 1299 853">Βήμα</th> </tr> </thead> <tbody> <tr> <td data-bbox="523 853 756 891">A1.</td> <td colspan="2" data-bbox="756 853 1299 891">Επιλογή-οριστικοποίηση των οδών και χώρων του έργου</td> </tr> <tr> <td data-bbox="523 891 756 960">A2.</td> <td colspan="2" data-bbox="756 891 1299 960">Προκήρυξη και διαδικασίες ανάθεσης του έργου υπογείωσης των καλωδίων</td> </tr> <tr> <td data-bbox="523 960 756 1005">A3.</td> <td colspan="2" data-bbox="756 960 1299 1005">Μελέτη και κατασκευή του έργου της υπογείωσης</td> </tr> <tr> <td data-bbox="523 1005 756 1075">B1.</td> <td colspan="2" data-bbox="756 1005 1299 1075">Μελέτη για τις οδούς ήπιας κυκλοφορίας, τις φυτεύσεις και τον αστικό εξοπλισμό (από την αρμόδια υπηρεσία του Δήμου)</td> </tr> <tr> <td data-bbox="523 1075 756 1120">B2.</td> <td colspan="2" data-bbox="756 1075 1299 1120">Διαδικασίες ανάθεσης του έργου</td> </tr> <tr> <td data-bbox="523 1120 756 1155">B3.</td> <td colspan="2" data-bbox="756 1120 1299 1155">Κατασκευή των οδών ήπιας κυκλοφορίας</td> </tr> </tbody> </table>			Βήμα			A1.	Επιλογή-οριστικοποίηση των οδών και χώρων του έργου		A2.	Προκήρυξη και διαδικασίες ανάθεσης του έργου υπογείωσης των καλωδίων		A3.	Μελέτη και κατασκευή του έργου της υπογείωσης		B1.	Μελέτη για τις οδούς ήπιας κυκλοφορίας, τις φυτεύσεις και τον αστικό εξοπλισμό (από την αρμόδια υπηρεσία του Δήμου)		B2.	Διαδικασίες ανάθεσης του έργου		B3.	Κατασκευή των οδών ήπιας κυκλοφορίας	
Βήμα																								
A1.	Επιλογή-οριστικοποίηση των οδών και χώρων του έργου																							
A2.	Προκήρυξη και διαδικασίες ανάθεσης του έργου υπογείωσης των καλωδίων																							
A3.	Μελέτη και κατασκευή του έργου της υπογείωσης																							
B1.	Μελέτη για τις οδούς ήπιας κυκλοφορίας, τις φυτεύσεις και τον αστικό εξοπλισμό (από την αρμόδια υπηρεσία του Δήμου)																							
B2.	Διαδικασίες ανάθεσης του έργου																							
B3.	Κατασκευή των οδών ήπιας κυκλοφορίας																							
Εμπλεκόμενοι φορείς	Φορέας / φορείς σχεδιασμού	Φορέας / φορείς εφαρμογής																						
	Δήμος Αθηναίων	Δήμος Αθηναίων																						
	ΥΠΕΚΑ, ΥΠΠΟΑ, ΟΑΣΑ	ΥΠΕΚΑ, ΥΠΠΟΑ																						
Πηγές Χρηματοδότησης	Τεχνικό Πρόγραμμα Δήμου Αθηναίων																							
Χρονοδιάγραμμα	Υποενέργεια	Έναρξη	Λήξη																					
	A	2Q14	2Q15																					
	B	3Q14	3Q15																					

Ενέργεια 44 Αντιμετώπιση οπτικής ρύπανσης

Τίτλος ενέργειας	44 Αντιμετώπιση οπτικής ρύπανσης						
Προτεραιότητα	Πολύ υψηλή		Υψηλή-μέση	X	Μέση	X	
Κύριο πεδίο παρέμβασης	Πολεοδομία- Υποδομές						
Χαρακτήρας	Θεσμική (νομοθεσία)					α1, β, γ, δ, ε, ζ	
	Διοικητική (εφαρμογή διατάξεων, αρμοδιοτήτων.)					α2, α3, β, γ, δ, ε, στ, ζ	
	Έργο (φυσικό)					α3, α4	
	Επιδότηση, ενίσχυση						
	Άλλη soft ενέργεια					β1	
	Γεωγραφικός χαρακτήρας	Οριζόντιος					X
		Εστίαση σε συγκεκριμένες περιοχές					X
Ειδική πολυτομεακή παρέμβαση στρατηγικής σημασίας							
Πρόβλημα/ ζήτημα προς αντιμετώπιση	Το πρόβλημα της οπτικής ρύπανσης στο κέντρο της Αθήνας είναι πολυδιάστατο, και αφορά τόσο τα κτήρια όσο και το δημόσιο κοινόχρηστο χώρο. Επιμέρους εκδηλώσεις του είναι οι εξής: α) Ανεξέλεγκτα γκράφιτι και επιγραφές με σπρέι (συνθήματα κλπ.). β) Παράνομες ή καταχρηστικές επιγραφές στις όψεις των κτηρίων. γ) Ανεξέλεγκτες διαφημιστικές πινακίδες στο δημόσιο χώρο. δ) Ανεξέλεγκτη αφισοκάλυψη. ε) Παράνομες πρόσθετες (μη δομικές) κατασκευές στις ταράτσες των κτηρίων. στ) Συσώρευση πληροφοριακών πινακίδων (δημόσιων, εν γένει νομίμων αλλά μη συντονισμένων χωροθετικά) και διαφημιστικών πινακίδων επί στύλων ή άλλων κατασκευών στους δρόμους, που δημιουργεί οπτικό χάος. ζ) Φωτορρύπανση (φαινόμενο υπερβολικού και λανθασμένου φωτισμού)).						
Ειδικοί στόχοι και άξονες που υποστηρίζονται από την ενέργεια	Ειδικοί στόχοι	3, 4, 5, 6					
	Άξονες	3, 9, 10, 11, 12, 19					
Περιγραφή	α1) Βελτίωση και αποσαφήνιση νομοθεσίας σχετικά με τη ρύπανση από γκράφιτι, αφίσες, επιγραφές, διαφημιστικές πινακίδες κλπ. α2) Δημιουργία στο ΔΑ ολοκληρωμένου μόνιμου μηχανισμού «άμεσης επέμβασης» για την αντιμετώπιση προβλημάτων οπτικής ρύπανσης (όλων των ειδών) που θα ενσωματώσει και υφιστάμενα στοιχεία που είναι απαραίτητα.						

	<p>α3, δ) Μόνιμη λειτουργία του μηχανισμού (α2), προτεραιότητα σε μνημεία και σημαντικά κτήρια και κατασκευές</p> <p>α4) Παροχή ειδικών χώρων για τη δημιουργία γκράφιτι</p> <p>β, γ) Σύνταξη οδηγού τοποθέτησης προσωρινών κατασκευών (πληροφοριακών πινακίδων κλπ.) στο πλαίσιο της συνολικής διαμόρφωσης (πχ. φύτευση) στους κοινόχρηστους χώρους [ως κεφαλαίου Προδιαγραφών παρεμβάσεων αστικού σχεδιασμού]</p> <p>στ) Συντονισμός υπηρεσιών που τοποθετούν επιγραφές κλπ. στους κοινόχρηστους χώρου</p> <p>ε) Επανεξέταση του πλαισίου που αφορά τις πρόσθετες κατασκευές στις ταράτσες των κτηρίων</p> <p>δ) Διαμόρφωση πολιτικής για τον υπερφωτισμό και τη φωτορρύπανση, και Πρόγραμμα Δράσης.</p>		
Βήματα υλοποίησης	Βήμα	Εκτιμώμενη χρονική εκκίνηση/ διάρκεια	
		1 Αναμόρφωση κανονιστικού πλαισίου για οπτική ρύπανση (α1, β, γ, δ, ε, ζ)	
		2 Δημιουργία και λειτουργία μόνιμου μηχανισμού (α2, α3, στ)	
		3 Πρόβλεψη χώρων για γκράφιτι (α4)	
Εμπλεκόμενοι φορείς	Φορέας / φορείς σχεδιασμού	Φορέας / φορείς εφαρμογής	
	α1. ΥΠΕΚΑ	α2. Υπουργείο Προστασίας του Πολίτη, Αποκεντρωμένη Διοίκηση Αττικής, Δήμος Αθηναίων, ΥΠΠΟΑ	
	α3. Δήμος Αθηναίων, ΥΠΠΟΑ	α3. Δήμος Αθηναίων	
	β1. Δήμος Αθηναίων, ΥΠΕΚΑ/ΟΡΣΑ	β2 ΥΠΕΚΑ, Δήμος Αθηναίων, Αποκεντρωμένη Διοίκηση Αττικής	
	γ. ΥΠΕΚΑ	γ. ΥΠΕΚΑ (+ βάσει του Προγράμματος Δράσης)	
	δ. ΥΠΕΚΑ	γ. ΥΠΕΚΑ (+ βάσει του Προγράμματος Δράσης)	
Πηγές χρηματοδότησης	ΠΕΠ, λοιπό ΕΣΠΑ, Ιδιωτικές χορηγίες και εθελοντισμός		
Χρονοδιάγραμμα	Υποενέργεια	Έναρξη	Λήξη
	α1, β, γ, δ, ε, ζ	3Q14	4Q15
	α2, α3, στ	1Q15	μόνιμη
	α4	1Q15 (περιοδική επανεξέταση)	μόνιμη

Ενέργεια 45 Αποκατάσταση προσβασιμότητας στους κοινόχρηστους χώρους

Τίτλος ενέργειας	45 Αποκατάσταση προσβασιμότητας στους κοινόχρηστους χώρους					
Προτεραιότητα	Πολύ υψηλή	X	Υψηλή-μέση		Μέση	
Κύριο πεδίο παρέμβασης	Πολεοδομία- Υποδομές					
Χαρακτήρας	Θεσμική (νομοθεσία)				α, β	
	Διοικητική (εφαρμογή διατάξεων, αρμοδιοτήτων.)				β, γ, δ	
	Έργο (φυσικό)				δ	
	Επιδότηση, ενίσχυση					
	Άλλη soft ενέργεια					
	Γεωγραφικός χαρακτήρας	Οριζόντιος				
		Εστίαση σε συγκεκριμένες περιοχές				
Ειδική πολυτομεακή παρέμβαση στρατηγικής σημασίας						
Πρόβλημα/ ζήτημα προς αντιμετώπιση	Οι κοινόχρηστοι χώροι για τους πεζούς (πεζοδρόμια, πεζόδρομοι, πλατείες) αποτελούν εξαιρετικά προβληματικό στοιχείο της συνολικής οργάνωσης του χώρου στο κέντρο της Αθήνας (και γενικότερα). Η προβληματικότητα αφορά τη δυνατότητα άνετης κίνησης των πεζών (με ειδική περίπτωση τους αναπήρους και άλλα άτομα με ιδιαίτερες ανάγκες, όπως πχ. συνοδούς παιδιών σε καροτσάκια), την ασφάλεια της κίνησης, άλλες πτυχές της λειτουργικότητάς των κοινοχρήστων χώρων (πχ. θέαση πληροφοριακών πινακίδων), και την αισθητική των τελευταίων, ενώ κατά περίπτωση υπάρχουν και παράπλευρες επιπτώσεις (πχ. στην καθαριότητα). Επιμέρους συνιστώσες που δημιουργούν το πρόβλημα είναι οι εξής: Εμπόδια, μόνιμα ή κινητά, παράνομη διέλευση ή στάθμευση οχημάτων, έκταση που καταλαμβάνουν επιτρεπόμενες κατ' αρχήν κατασκευές, (πχ. περίπτερα), ή άλλου είδους αντικείμενα όπως τα τραπεζοκαθίσματα, τεχνικά προβλήματα των πεζοδρομίων και λοιπών κοινοχρήστων χώρων., αστική σύνθεση κακής ποιότητας.					
Ειδικοί στόχοι και άξονες που υποστηρίζονται από την ενέργεια	Ειδικοί στόχοι	3, 4, 6				
	Άξονες	2, 5, 9, 10, 12, 15, 16, 19				
Περιγραφή	α) Μεταρρύθμιση θεσμικού πλαισίου για τα περίπτερα (και εφαρμογή του) β) Αναμόρφωση θεσμικού πλαισίου και μηχανισμού εφαρμογής σχετικά με τα τραπεζοκαθίσματα. γ) Συντονισμός υπηρεσιών και φορέων του ευρύτερου δημόσιου τομέα που έχουν δικαίωμα κατάληψης δημόσιου χώρου ή είναι αρμόδιοι για έργα					

	υποδομής που δημιουργούν προβλήματα, στο πλαίσιο των Προδιαγραφών αστικού σχεδιασμού δ) Λειτουργία «μηχανισμού άμεσης επέμβασης» (που προβλέπεται σε άλλη ενέργεια) για την αντιμετώπιση των τεχνικού χαρακτήρα προβλημάτων		
Βήματα υλοποίησης	Βήμα		
	Ενέργεια α		
	1 Μεταρρύθμιση θεσμικού πλαισίου για τα περίπτερα		
	Ενέργεια β		
	1 Αναμόρφωση θεσμικού πλαισίου και μηχανισμού εφαρμογής για τα τραπεζοκαθίσματα		
	Ενέργεια γ		
	1 Συντονισμός από αρμόδια υπηρεσία υλοποίησης ΣΟΑΠ		
	Ενέργεια δ		
1 Λειτουργία μόνιμου μηχανισμού για την αντιμετώπιση τεχνικών προβλημάτων			
Εμπλεκόμενοι φορείς	Φορέας / φορείς σχεδιασμού		Φορέας / φορείς εφαρμογής
	α: Δήμος Αθηναίων, ΥΠΕΚΑ, Υπουργείο Εθνικής Αμυνας		Δήμος Αθηναίων
	β. Δήμος Αθηναίων, ΥΠΕΚΑ		Δήμος Αθηναίων
			γ. Αρμόδια Υπηρεσία Υλοποίησης
			δ. βλ. α2
Πηγές χρηματοδότησης	Ίδιοι πόροι ΔΑ (συμπεριλαμβανόμενων τελών για τραπεζοκαθίσματα κλπ.)		
Χρονοδιάγραμμα	Υποενέργεια	Εναρξη	Λήξη
	α, β,	3Q14	2Q15
	γ	3Q14	μόνιμη
	δ	3Q14	μόνιμη

Ενέργεια 46 Αναμόρφωση πεζοδρομίων του Κέντρου

Τίτλος	46 Αναμόρφωση πεζοδρομίων του Κέντρου					
Προτεραιότητα	Πολύ υψηλή		Υψηλή - μέση	X	Μέση	
Κύριο πεδίο παρέμβασης	Πολεοδομία- Υποδομές					
Χαρακτήρας	Θεσμική (νομοθεσία)					
	Διοικητική (εφαρμογή διατάξεων, αρμοδιοτήτων.)					X
	Έργο (φυσικό)					β
	Επιδότηση, ενίσχυση					
	Άλλη soft ενέργεια					α
	Γεωγραφικός χαρακτήρας	Οριζόντιος				
		Εστίαση σε συγκεκριμένες περιοχές				
Ειδική πολυτομεακή παρέμβαση στρατηγικής σημασίας					X	
Πρόβλημα/ ζήτημα προς αντιμετώπιση	Τα πεζοδρόμια των οδών του κέντρου δεν ευνοούν το βάδισμα και την πεζή μετακίνηση για μικρό, μεσαίο ή μεγάλο μήκος μετακίνησης. Αυτό οφείλεται κυρίως στο ανεπαρκές πλάτος των πεζοδρομίων, στην παράνομη στάθμευση οχημάτων στα πρόσκαιρα ή μόνιμα εμπόδια, στην κατεστραμμένη και επικίνδυνη επιφάνεια βαδίσματος στην ασυνέχεια των πεζοδρομίων και στον φωτισμό, αλλά και στην ελλιπή καθημερινή συντήρηση.					
Ειδικοί στόχοι και άξονες που υποστηρίζονται από την ενέργεια	Ειδικοί στόχοι	4,5,6				
	Άξονες	1, 2, 4, 8, 10, 12, 14, 15, 16, 17, 19				
Περιγραφή	<p>Προκειμένου να βελτιωθούν οι συνθήκες κυκλοφορίας των πεζών και ενισχυθεί η προσβασιμότητα στις κεντρικές περιοχές της πόλης, προβλέπονται παραδειγματικές παρεμβάσεις σε πεζοδρόμια που θα επιλεγούν. Με την πρόοδο της ενέργειας, βάσει της αποκτηθείσας τεχνογνωσίας, η ενέργεια θα επαναλαμβάνεται για περισσότερα πεζοδρόμια. Ενδεικτικά και αρχικά η ενέργεια άρχεται με μήκος πεζοδρομίων 10 χλμ. Η διάρθρωση της ενέργειας έχει ως εξής:</p> <p>Υποενέργεια α [ερευνητική - μελετητική και διοικητική προετοιμασία]</p> <ol style="list-style-type: none"> 1. Προσδιορισμός των οδών και πεζοδρομίων 2. Αναγνώριση των διαδρομών 3. Επεξεργασία στοιχείων καταγραφών αναγνώρισης, σχεδιασμός της κατάλληλης τυπικής επέμβασης 					

	<p>4. Υπολογισμός κόστους και Δημιουργία τευχών δημοπράτησης</p> <p>5. Ένταξη της ενέργειας σε κατάλληλο χρηματοδοτικό πρόγραμμα (ΕΣΠΑ, ΣΕΣ, Τεχνικό Πρόγραμμα του Δήμου, Προγράμματα συναρμοδίων Φορέων ή Υπουργείων)</p> <p>Υποενέργεια β [φυσικό αντικείμενο]</p> <p>6. Ανάθεση (δημοπράτηση) του έργου</p> <p>7. Εκτέλεση του έργου</p> <p>8. Έλεγχος της επιτυχούς υλοποίησης και επίτευξης των στόχων της ενέργειας, διορθωτικές παρεμβάσεις αν απαιτηθεί</p>		
Βήματα υλοποίησης	Βήμα	Εκτιμώμενη χρονική εκκίνηση/ διάρκεια	
	<i>Υποενέργεια α</i>		
	1: Προσδιορισμός των αξόνων παρέμβασης,		
	2: Αναγνώριση, καταγραφή προβλημάτων		
	3: Επεξεργασία στοιχείων και σχεδιασμός τυπικής επέμβασης		
	4: Κοστολόγηση, τεύχη δημοπράτησης		
	5: Ένταξη σε χρηματοδοτικό πρόγραμμα		
	<i>Υποενέργεια β</i>		
	6: Ανάθεση		
	7: Εκτέλεση		
8: Έλεγχος και διορθώσεις			
Εμπλεκόμενοι φορείς	Φορέας / φορείς σχεδιασμού	Φορέας / φορείς εφαρμογής	
	Δήμος Αθηναίων	Δήμος Αθηναίων	
	Περιφέρεια	Περιφέρεια σε κάποιες περιπτώσεις π.χ. φωτεινή σηματοδότηση, σήμανση, φωτισμός	
	ΥΠΕΚΑ		
	ΥΠΥΜΕΔΙ		
Πηγές χρηματοδότησης	ΕΣΠΑ (νέο) ΣΕΣ ΠΔΕ Εθνικό Σκέλος		
Χρονοδιάγραμμα	Ενέργεια/Υποενέργεια	Έναρξη	Λήξη
	α [ερευνητική - μελετητική και διοικητική προετοιμασία]	3Q14	4Q14
	β [φυσικό αντικείμενο]	1Q15	3Q15 και μετέπειτα συνεχής διαδικασία

Ενέργεια 47 Αντιμετώπιση υψηλών πυκνοτήτων, εξασφάλιση κοινόχρηστων χώρων κλπ.

Τίτλος ενέργειας	47 Αντιμετώπιση υψηλών πυκνοτήτων, εξασφάλιση κοινόχρηστων χώρων κλπ.						
Προτεραιότητα	Πολύ υψηλή		Υψηλή-μέση		Μέση	X	
Κύριο πεδίο παρέμβασης	Πολεοδομία- Υποδομές						
Χαρακτήρας	Θεσμική (νομοθεσία)					a3, β	
	Διοικητική (εφαρμογή διατάξεων, αρμοδιοτήτων.)					a1, a2, β	
	Έργο (φυσικό)					β	
	Επιδότηση, ενίσχυση						
	Άλλη soft ενέργεια					a2	
	Γεωγραφικός χαρακτήρας	Οριζόντιος					
		Εστίαση σε συγκεκριμένες περιοχές					1,2
Ειδική πολυτομεακή παρέμβαση στρατηγικής σημασίας							
Πρόβλημα/ ζήτημα προς αντιμετώπιση	Στο κέντρο της Αθήνας έχουν εντοπιστεί περιοχές με πολύ υψηλές πυκνότητες (πληθυσμού ή/και υλοποιημένης δόμησης, συχνά ανώτερο του ισχύοντος συντελεστή δόμησης) φαινόμενο με διάφορες προβληματικές συνέπειες: αδυναμία ανανέωσης του γηράσκοντος κτηριακού αποθέματος, πιέσεις στις υποδομές/ελλείμματα (περίπτωση κοινοχρήστων χώρων και πρασίνου), όξυνση ορισμένων περιβαλλοντικών προβλημάτων που επηρεάζονται μη γραμμικά από τις πυκνότητες, διάφορες δευτερογενείς επιπτώσεις (μικροκλίμα-θερμικές νησίδες, επίδραση στις δραστηριότητες που προϋποθέτουν δημόσιο χώρο κλπ.).						
Ειδικοί στόχοι και άξονες που υποστηρίζονται από την ενέργεια	Ειδικοί στόχοι	4, 5					
	Άξονες	9, 10, 14, 15, 17, 19					
Περιγραφή	<p>Η παρούσα ενέργεια περιλαμβάνει δύο σκέλη:</p> <p>α. Μέτρα για τη μείωση των υψηλών πυκνοτήτων κατοίκησης ή/και δόμησης.</p> <p>(α1) εφαρμογή των θεσμικών ρυθμίσεων της ενέργειας για την παρέμβαση στο κτηριακό απόθεμα..</p> <p>(α2) αξιοποίηση δημόσιων ακινήτων για ανταλλαγή με ακίνητα στο κέντρο (ειδική εκδοχή είναι η αξιοποίηση του προβλεπόμενου στο άρθρο 2 παρ. 8 του ν. 4062/2012 δεύτερου αυξημένου συντελεστή δόμησης στην περιοχή του μητροπολιτικού πόλου Αγίου Κοσμά-Ελληνικού).</p> <p>(α3) μείωση των ισχυόντων συντελεστών δόμησης σε περιοχές στις οποίες</p>						

	έχουν μη αποδεκτά υψηλές τιμές β. Μέτρα για την αύξηση των κοινόχρηστων και πράσινων χώρων		
Βήματα υλοποίησης	Βήμα	Εκτιμώμενη χρονική εκκίνηση/ διάρκεια	
	α1, β. Εφαρμογή θεσμικού πλαισίου		
	α2, β Εφαρμογή θεσμικού πλαισίου		
	α2, β Εκδοση ΠΔ και Απόφασης των Υπουργών ΠΕΚΑ και Οικονομικών για την εφαρμογή της παρ. 8 (εδ. α και δ) του ν. 4062/2012		
	α3, γ Εφαρμογή θεσμικού πλαισίου		
Εμπλεκόμενοι φορείς	Φορέας / φορείς σχεδιασμού	Φορέας / φορείς εφαρμογής	
	α1, β	α/2 ΥΠΕΚΑ, Πράσινο Ταμείο, Περιφέρειες, Δήμοι, ΤΑΙΠΕΔ	
	α2, β	β/2 ΥΠΕΚΑ (πρόσθετοι φορείς ενδέχεται να προβλεφθούν μέσω της θεσμικής ρύθμισης) , ΤΑΙΠΕΔ, ΥΠΠΟΑ	
	α3, β	γ/2 Δημόσιος τομέας: ΥΠΕΚΑ, Περιφέρειες, Δήμοι, και ιδιωτικός τομέας (επιχειρήσεις και τράπεζες, ιδιοκτήτες ακινήτων) , ΤΑΙΠΕΔ	
Χρονοδιάγραμμα	Υποενέργεια	Έναρξη	Λήξη
	α1, α2	2Q15	μόνιμη
	α3	θα εξαρτηθεί από το χρονοδιάγραμμα αξιοποίησης του πρώην Αεροδρομίου Ελληνικού	μόνιμη
	β	3Q15	μόνιμη

Ενέργεια 48 Αναβάθμιση επιλεγμένων πλατειών και κοινόχρηστων χώρων

Τίτλος ενέργειας	48 Αναβάθμιση επιλεγμένων πλατειών και κοινόχρηστων χώρων					
Προτεραιότητα	Πολύ υψηλή		Υψηλή-μέση		Μέση	X
Κύριο πεδίο παρέμβασης	Πολοδομία- Υποδομές					
Χαρακτήρας	Θεσμική (νομοθεσία)					
	Διοικητική (εφαρμογή διατάξεων, αρμοδιοτήτων.)					
	Έργο (φυσικό)					
	Επιδότηση, ενίσχυση					
	Άλλη soft ενέργεια					
	Γεωγραφικός χαρακτήρας			Οριζόντιος		
				Εστίαση σε συγκεκριμένες περιοχές		
	X					
Ειδική πολυτομεακή παρέμβαση στρατηγικής σημασίας	Ειδική πολυτομεακή παρέμβαση στρατηγικής σημασίας					
Πρόβλημα/ ζήτημα προς αντιμετώπιση	Οι πλατείες αποτελούν βασικό στοιχείο στην οργάνωση του χώρου σε πολλά επίπεδα: ταυτότητας, συντακτικό (ως προς το ρυμοτομικό σχέδιο), κοινωνικής ζωής και αστικότητας, αντιληπτικό, συμβολικό. Ως προς αυτές τις τρεις παραμέτρους, πολλές πλατείες του κέντρου της Αθήνας παρουσιάζουν αδυναμίες, συχνά σημαντικές, ενώ συγκεκριμένες πλατείες χαρακτηρίζονται και από άλλα προβλήματα (κυρίως παραβατικότητας/ανεπαρκούς διαχείρισης του χώρου, ενίοτε και εγκληματικότητας).					
Ειδικοί στόχοι και άξονες που υποστηρίζονται από την ενέργεια	Ειδικοί στόχοι	4, 6				
	Άξονες	9, 10, 12, 15, 19				
Περιγραφή	Καθαιτές, οι παρεμβάσεις στο πλαίσιο της παρούσας ενέργειας εστιάζουν στα φυσικά χαρακτηριστικά των πλατειών: αστική σύνθεση, αστική «επίπλωση», φυτοτεχνία, βιοκλιματική αρχιτεκτονική). Σχεδόν σε όλες τις περιπτώσεις, είναι αναγκαία η συνέργεια με δράσεις κοινωνικού και οικονομικού χαρακτήρα και ασφάλειας στις περιβάλλουσες ζώνες ή στην ίδια την πλατεία Πρώτη φάση: α Ανάπλαση Πλατείας Ομονοίας. β. Προαύλιος χώρος Αρχαιολογικού Μουσείου. γ. Χώρος μεταξύ Ακαδημίας Αθηνών και Πανεπιστημίου Αθηνών					

	<p>(κεντρικού κτηρίου) (Πλ. Κωστή Παλαμά), και προαύλιος χώρος του Πνευματικού Κέντρου της Αθήνας, δ1 Πλατεία Αγίου Παντελεήμονα, δ2. Πλατεία Βικτωρίας, δ3. Πλατεία Βάθης, δ4. Πλατεία Αγίου Παύλου, δ5 Πλατεία Ακαδημίας Πλάτωνος, δ6 Πλατεία Εξαρχείων, δ7. Πλατεία Θεάτρου (+Πλατεία Ξούθου). ε1 Ανάπλαση Πλατείας Αρχηγέτιδας . ε2 Ανάπλαση της μικρής πλατείας Θησείου απέναντι από τον σταθμό ΗΣΑΠ. στ1 Πλατεία Μητροπόλεως , στ2 Πλατεία Κολωνακίου: έμφαση στην αλλαγή υλικού επίστρωσης. ζ. Δημιουργία πλατειών σε μη απαλλοτριωμένους χώροι εντός της περιοχής του ΣΟΑΠ (στ.1 μη απαλλοτριωμένος χώρος μεταξύ των Οδών Ηλείου, Μιχ. Βόδα, Ακακίου).</p> <p>Δεύτερη φάση: επιλογή και άλλων πλατειών με εφαρμογή των εξής κριτηρίων:</p> <ul style="list-style-type: none"> – Υφιστάμενες πλατείες και κοινόχρηστοι χώροι παρεμφερούς χαρακτήρα – Έντονη υποβάθμιση των φυσικών χαρακτηριστικών της πλατείας – Μεγάλο έλλειμμα από άποψη βιοκλιματικών χαρακτηριστικών – Χωροθέτηση σε περιοχή με έλλειμμα ανάλογων χώρων σε ικανοποιητική κατάσταση – Χωροθέτηση σε περιοχή με έντονα οικονομικά ή κοινωνικά προβλήματα – Δυνατότητα συμβολής στην οικονομική αναζωογόνηση ή / και στην κοινωνική συνοχή της γειτονιάς – Εμβληματικότητα (τοπόσημο, ρόλος σε ταυτότητα) θέσης, τοπική ή ευρύτερη – Συνέργεια με άλλα συγκεκριμένα έργα – Βιωσιμότητα της παρέμβασης (=μικρός κίνδυνος αναπαραγωγής της υπάρχουσας προβληματικής κατάστασης) – Πρόβλεψη από σχεδιασμό (ΓΠΣ, ΡΣΑ) (ιδίως πρόσφατο) – Κόστος (σε συνάρτηση με σύνολο διαθέσιμων πόρων σε κάθε φάση του συνολικού Προγράμματος για το Κέντρο) 	
Βήματα υλοποίησης	Βήμα	
	για κάθε πλατεία (α έως ζ)	
	1 Σύνταξη φακέλου έργου	
	2 Προκήρυξη και ανάθεση	
	3 Σύνταξη μελετών	
	4 Δημοπράτηση έργων 5 Κατασκευή έργων	
Εμπλεκόμενοι φορείς	Φορέας / φορείς σχεδιασμού	Φορέας / φορείς εφαρμογής

	Δήμος Αθηναίων, ΥΠΕΚΑ, ΥΠΠΟΑ	Δήμος Αθηναίων, ΥΠΕΚΑ,	
Πηγές χρηματοδότη σης	Ίδιοι πόροι Δήμου Αθηναίων, ΠΕΠ Αττικής/ΕΣΠΑ, Πράσινο Ταμείο, νέο ΕΣΠΑ		
Χρονοδιάγραμ μα	Υποενέργεια	Έναρξη	Λήξη
	Πρώτη φάση	2Q14	4Q17
	Δεύτερη φάση	1Q15	2Q20

Ενέργεια 49 Νέες πεζοδρομήσεις και άξονες κίνησης πεζών

Τίτλος ενέργειας	49 Νέες πεζοδρομήσεις						
Προτεραιότητα	Πολύ υψηλή		Υψηλή-μέση		Μέση	X	
Κύριο πεδίο παρέμβασης	Πολεοδομία- Υποδομές						
Χαρακτήρας	Θεσμική (νομοθεσία)						
	Διοικητική (εφαρμογή διατάξεων, αρμοδιοτήτων.)						
	Έργο (φυσικό)					X	
	Επιδότηση, ενίσχυση						
	Άλλη soft ενέργεια						
	Γεωγραφικός χαρακτήρας	Οριζόντιος					
		Εστίαση σε συγκεκριμένες περιοχές					X
Ειδική πολυτομεακή παρέμβαση στρατηγικής σημασίας					δ		
Πρόβλημα/ ζήτημα προς αντιμετώπιση	<p>Παρά τον όχι ασήμαντο αριθμό πεζοδρόμων στο κέντρο της Αθήνας, παρατηρούνται μια σειρά από προβλήματα συνδεδεμένα με τους τελευταίους: Προβλήματα διαχείρισης, που απορρέουν είτε από φαινόμενα παραβατικότητας είτε από άλλες αιτίες (συντήρηση, καθαριότητα...), Προβλήματα ποιότητας σχεδιασμού και κατασκευής, 59 θεσμοθετημένοι πεζόδρομοι δεν έχουν κατασκευασθεί ακόμη, 36 κατασκευασμένοι πεζόδρομοι δεν είναι ακόμη θεσμικά κατοχυρωμένοι (θεσμοθετημένοι), Γενικά, δεν συγκροτείται ένα συνεκτικό και ολοκληρωμένο δίκτυο πεζοδρόμων. Από την άλλη πλευρά, οι πεζόδρομοι δεν είναι πανάκεια και δεν αποτελούν αυτόματη λύση σε όλα τα προβλήματα της πόλης</p>						
Ειδικοί στόχοι και άξονες που υποστηρίζονται από την ενέργεια	Ειδικοί στόχοι	2, 3, 4					
	Άξονες	2, 5, 8, 9, 10, 12, 15, 19					
Περιγραφή	<p>α. Νέοι πεζόδρομοι (ή δρόμοι ήπιας κυκλοφορίας) για την ολοκλήρωση του δικτύου κίνησης πεζών περιοχής ΣΟΑΠ σε εφαρμογή κατευθύνσεων του νέου ΡΣΑ. Επιλογή με κριτήρια: Ολοκλήρωση/συνεκτικότητα του δικτύου, τη σύνδεση σημαντικών σημείων προσέλευσης πεζών: Ελλείποντες «κρίκοι» δικτύου υφιστάμενων πεζοδρόμων, Χωροθέτηση σε περιοχή με έλλειμμα πεζοδρόμων σε συνδυασμό με μεγάλους φόρτους ροής πεζών, Μη δημιουργία νέων προβλημάτων κυκλοφορίας και στάθμευσης(ισοζύγιο με οφέλη), Θετική συμβολή στην οικονομική δραστηριότητα (παρόδια ή σε μικρή απόσταση), Θετικές επιπτώσεις στην κοινωνική συνοχή, και εκτίμηση επιπτώσεων στην παραβατικότητα και εγκληματικότητα (σημασία του ελέγχου της πεζοδρομημένης περιοχής)</p>						

	<p>,Εμβληματικότητα (τοπόσημο, ρόλος σε ταυτότητα) θέσης, τοπική ή ευρύτερη</p> <p>Συνέργεια με άλλα συγκεκριμένα έργα, Βιωσιμότητα της παρέμβασης (=μικρός κίνδυνος αναπαραγωγής της υπάρχουσας προβληματικής κατάστασης), Κόστος (σε συνάρτηση με σύνολο διαθέσιμων πόρων σε κάθε φάση του συνολικού Προγράμματος για το Κέντρο), Ολοκλήρωση προτεινόμενων πολιτιστικών διαδρομών</p> <p>β. Αξιολόγηση υφιστάμενων πεζοδρόμων (περίπτωση μη λειτουργικών πεζοδρόμων, πεζοδρομοί που έχουν δημιουργήσει μόνιμα προβλήματα (χωρίς επαρκή αντιστάθμιση από πλεονεκτήματα)</p> <p>γ. Μητροπολιτικής εμβέλειας δράση είναι η προβλεπόμενη από το υπό έγκριση νέο ΡΣΑ Αθήνας-Αττικής παρέμβαση στην Οδό Πανεπιστημίου. Η παρέμβαση αυτή πρέπει να συντονιστεί με πολλές δράσεις του ΣΟΑΠ.</p>		
Βήματα υλοποίησης	Βήμα		
	α		
	1 Επιλογή δρόμου προς πεζοδρόμηση		
	2 Σύνταξη φακέλου έργου		
	3 Προκήρυξη και ανάθεση		
	4 Σύνταξη μελετών		
	5 Προσωρινή απαγόρευση κυκλοφορίας (βήμα υπό αίρεση, αν προβλέπεται από τη μελέτη) και επαναξιολόγηση σκοπιμότητας		
	6 Θεσμοθέτηση		
	7 Δημοπράτηση έργων		
	8 Κατασκευή έργων		
	β		
1 μελέτη αξιολόγησης υφιστάμενων πεζοδρόμων			
2 επανεξέταση καθεστώτος υφιστάμενων πεζοδρόμων (πχ. μετατροπή σε ήπιας κυκλοφορίας, κατάργηση, λήψη βελτιωτικών μέτρων...)			
Εμπλεκόμενοι φορείς	Φορέας / φορείς σχεδιασμού		Φορέας / φορείς εφαρμογής
	α, β.: Δήμος Αθηναίων, ΥΠΠΟΑ, ΥΠΕΚΑ		ΥΠΕΚΑ
	γ. Δήμος Αθηναίων, ΥΠΕΚΑ/ΟΡΣΑ, ΥΠΠΟΑ		ΥΠΕΚΑ
Πηγές χρηματοδότησης	Τεχνικό Πρόγραμμα Δήμου Αθηναίων, ΠΕΠ Αττικής/ΕΣΠΑ, νέο ΕΣΠΑ		
Χρονοδιάγραμμα	Υποενέργεια	Εναρξη	Λήξη
	α	1Q15	6Q20
	β1	4Q14	2Q15
	β2	3Q15	4Q16

Ενέργεια 50 Οικονομικά εργαλεία για προώθηση πολεοδομικού σχεδιασμού

Τίτλος ενέργειας	50 Οικονομικά εργαλεία για προώθηση πολεοδομικού σχεδιασμού					
Προτεραιότητα α	Πολύ υψηλή	α	Υψηλή-μέση		Μέση	β
Κύριο πεδίο παρέμβασης	Πολεοδομία- Υποδομές					
Χαρακτήρας	Θεσμική (νομοθεσία)					β
	Διοικητική (εφαρμογή διατάξεων, αρμοδιοτήτων.)					α1, α2.1, β
	Έργο (φυσικό)					
	Επιδότηση, ενίσχυση					α2.2
	Άλλη soft ενέργεια					β
	Γεωγραφικός χαρακτήρας		Οριζόντιος			1
			Εστίαση σε συγκεκριμένες περιοχές			ή 1
Ειδική πολυτομεακή παρέμβαση στρατηγικής σημασίας						
Πρόβλημα/ ζήτημα προς αντιμετώπιση	<p>Κατά καιρούς έχουν προβλεφθεί διάφορα είδη εργαλείων οικονομικού χαρακτήρα που στοχεύουν στην αντιμετώπιση προβλημάτων πολεοδομικής (με την ευρύτερη έννοια) υφής και στην υποστήριξη στόχων ή μέτρων που εντάσσονται κατ' αρχήν στο πεδίο της πολεοδομικής/χωρικής πολιτικής.</p> <p>1. Με το άρθρο 11 του νόμου 1337/83 (όπως ισχύει), προβλέφθηκαν Ζώνες Ειδικής Ενίσχυσης και Ζώνες Ειδικών Κινήτρων ως υποστηρικτικά εργαλεία για την εφαρμογή του πολεοδομικού σχεδιασμού. Τα εργαλεία αυτά δεν ενεργοποιήθηκαν (δεν εκδόθηκαν εκτελεστικά ΠΔ με τις λεπτομέρειες της εφαρμογής τους ούτε προβλέφθηκαν σχετικά κονδύλια).</p> <p>2. Με το ν. 4030 / 2011 (άρθρο 43) προβλέφθηκαν φορολογικά κίνητρα αποκατάστασης κτηρίων (δικαιούχοι: ιδιοκτήτες και μισθωτές ακινήτων, μέτρα: μείωση φόρου εισοδήματος, εφαρμογή μειωμένου συντελεστή φόρου μεταβίβασης για τις αγοραπωλησίες ακινήτων κλπ.), ενώ προβλέφθηκε και πρώτη εφαρμογή σε δύο περιοχές του Ιστορικού Κέντρου της Αθήνας (στην περιοχή Γεράνι, και στην περιοχή Μεταξουργείο). Για την ενεργοποίησή τους απαιτούνταν η έκδοση εκτελεστικής ΚΥΑ Υπουργών Οικονομικών και ΠΕΚΑ, αλλά δεν υπάρχουν ακόμα στοιχεία από τις φορολογικές αρχές για την τυχόν εφαρμογή της διαδικασίας σε συγκεκριμένες περιπτώσεις. Επίσης, με το ν. 4014 / 2011 (άρθρο 25) προβλέφθηκε η διάθεση ειδικού πόρου του Πράσινου Ταμείου, στο πλαίσιο του Μεσοπρόθεσμου Πλαισίου Δημοσιονομικής Στρατηγικής. Για την ενεργοποίηση αυτής της δυνατότητας απαιτούνται (α) ΚΥΑ των Υπουργών Οικονομικών, ΠΕΚΑ και του κατά περίπτωση αρμόδιου Υπουργού, η έκδοση της οποίας εκκρεμεί. (β) υποβολή από τους Δήμους (στην παρούσα περίπτωση: Δήμο Αθηναίων) «συγκεκριμένων προτάσεων</p>					

	και μελετών για την υλοποίηση» των στόχων του νόμου 3. Σημειώνεται, επίσης, ότι στο σχέδιο του νέου ΡΣΑ υπάρχει μια γενική κατεύθυνση για χρήση εργαλείων δυνητικά (και)οικονομικού χαρακτήρα	
Ειδικοί στόχοι και άξονες που υποστηρίζονται από την ενέργεια	Ειδικοί στόχοι	1, 5
	Άξονες	2, 4, 8, 10, 13, 14, 17, 19
Περιγραφή	<p>Η ενέργεια περιλαμβάνει την ενεργοποίηση και επέκταση του πεδίου εφαρμογής των προαναφερόμενων οικονομικών εργαλείων.:</p> <p>α1. Διερεύνηση των αιτιών της μη ολοκλήρωσης της ενεργοποίησης του μηχανισμού του άρθρου 43 του ν. 4030 / 2011, και άρση τους, εφόσον αυτό αποδειχθεί εφικτό.</p> <p>α2. Διάθεση κάποιου αρχικού κονδυλίου για την έστω και πιλοτική εφαρμογή του προαναφερόμενου μηχανισμού (βλ. πιο κάτω για πιθανές πηγές, που θα μπορούσαν να αντισταθμίσουν τη δημοσιονομική επίπτωση).</p> <p>α3. Σταδιακή επέκταση του γεωγραφικού πεδίου εφαρμογής του μηχανισμού και σε άλλες υποπεριοχές του ΣΟΑΠ (προφανώς αυτό μπορεί να γίνει και εκτός ΣΟΑΠ στο μέλλον, αλλά προς το παρόν, δεδομένης της στενότητας πόρων, προτείνεται ο περιορισμός εντός ΣΟΑΠ.</p> <p>β. Διερεύνηση της λειτουργικότητας και εφικτότητας του μηχανισμού της ZEE, στην περίπτωση παρεμβάσεων αστικής αναγέννησης, προώθηση τυχόν αναγκαίων θεσμικών αλλαγών, και ενεργοποίησή της στο πλαίσιο παρεμβάσεων αναγέννησης</p>	
Βήματα υλοποίησης	Βήμα	
	α	
	α1: Μελέτη διερεύνησης λόγων μη ενεργοποίησης (ενδοϋπηρεσιακή) και άρση τους	
	α2.1: Εξασφάλιση χρηματοδότησης (αντισταθμιστικής απώλειας εσόδων) εφόσον κριθεί αναγκαίο.	
	α2.2: Πρώτη εφαρμογή στις περιοχές Γερανίου και Μεταξουργείου (συμπεριλαμβάνει και μηχανισμό παρακολούθησης και αξιολόγησης)	
	α3. Σταδιακή επέκταση και σε άλλες ζώνες του ΣΟΑΠ	
	β.	
	β1. Διερεύνηση μηχανισμού ZEK	
β2. Επόμενα βήματα ενεργοποίησης ZEK		
Εμπλεκόμενοι φορείς	Φορέας / φορείς σχεδιασμού	Φορέας / φορείς εφαρμογής
	α1: ΥΠΕΚΑ, ΥΠΟΙΚ	ΥΠΕΚΑ, ΥΠΟΙΚ
	α2.1: ΥΠΟΙΚ, ΥΠΑΝ, ΥΠΕΚΑ	ΥΠΕΚΑ, ΥΠΟΙΚ, Αρμόδια

		Υπηρεσία Υλοποίησης
	α2.2: ΥΠΕΚΑ/ΟΡΣΑ, Δήμος Αθηναίων, Αρμόδια Υπηρεσία Υλοποίησης	ΥΠΟΙΚ, Αρμόδια Υπηρεσία Υλοποίησης
	α.3 ΥΠΟΙΚ, ΥΠΕΚΑ/ΟΡΣΑ, Δήμος Αθηναίων, Αρμόδια Υπηρεσία Υλοποίησης	ΥΠΟΙΚ, Αρμόδια Υπηρεσία Υλοποίησης
	β1. ΥΠΕΚΑ, ΥΠΟΙΚ	ΥΠΕΚΑ, ΥΠΟΙΚ
	β2. βάσει β1	βάσει β1
Πηγές χρηματοδότησης	Προϋπολογισμός (έμμεση χρηματοδότηση, μέσω φορολογικής ελάφρυνσης), Πράσινο Ταμείο, ν. 4062/2012	
Χρονοδιάγραμμα	Υποενέργεια	Έναρξη
	α1	2Q14
	α2.1	3Q14
	α.2.2	3Q15 (μετά τη λήξη α.2.1)
	α3	3Q16
	β1	2Q14
	β2	4Q14
		Λήξη
		3Q14
		2Q15 (προς οριστικό προσδιορισμό από α1)
		3Q18
		3Q20
		3Q14
		μόνιμη

Ενέργεια 51 Ενίσχυση Μέσων Μαζικής Μεταφοράς

Τίτλος		51 Ενίσχυση Μέσων Μαζικής Μεταφοράς			
Προτεραιότητα	Πολύ υψηλή	Υψηλή-μέση	X	Μέση	
Κύριο πεδίο παρέμβασης	Πολεοδομία- Υποδομές				
Χαρακτήρας	Θεσμική (νομοθεσία)				
	Διοικητική (εφαρμογή διατάξεων, αρμοδιοτήτων.)				X
	Έργο (φυσικό)				
	Επιδότηση, ενίσχυση				
	Άλλη soft ενέργεια				X
	Γεωγραφικός χαρακτήρας	Οριζόντιος			X
		Εστίαση σε συγκεκριμένες περιοχές			
Ειδική πολυτομεακή παρέμβαση στρατηγικής σημασίας					
Πρόβλημα/ ζήτημα προς αντιμετώπιση	Τα Μέσα Μαζικής Μεταφοράς της Αθήνας ενώ είναι τα αποτελεσματικότερα και τα πλέον ενδεικνυόμενα μέσα για την μαζική εξυπηρέτηση της κινητικότητας στην πόλη, δεν αξιοποιούνται όσο θα έπρεπε κυρίως διότι δεν είναι ανταγωνιστικά ως προς τα ιδιωτικά και τα ατομικά μηχανοκίνητα μέσα (ΙΧΕ). Το πρόβλημα εστιάζεται κυρίως στην αξιοπιστία (πυκνότητα δρομολογίων, σταθερή ταχύτητα, έγκαιρη και ακριβής ενημέρωση) και στην χρονική κάλυψη της ζήτησης (το ωράριο λειτουργίας των ΜΜΜ δεν καλύπτει τις σημαντικές βραδινές δραστηριότητες της πόλης). Επίσης σχετίζεται με την ευκολία συνδυασμού με άλλα μέσα (μέσα σταθερής τροχιάς, σταθμοί μετεπιβίβασης, parking ΙΧΕΑ, κλπ.).				
Ειδικοί στόχοι και άξονες που υποστηρίζονται από την ενέργεια	Ειδικοί στόχοι	4,5,6			
	Άξονες	1, 2, 4, 8,10,12,14,15, 16,17, 19			
Περιγραφή	<p>Η ενέργεια αυτή αφορά σε ανάληψη πρωτοβουλίας του Δήμου για ενεργοποίηση και συνεργασία με τον ΟΑΣΑ και το ΥΠΥΜΕΔΙ και άλλους συναρμόδιους φορείς για τον επανασχεδιασμό όπου απαιτείται των ΜΜΜ στη βάση της ενίσχυσης του πλέγματος δρομολογίων για την εξυπηρέτηση συγκεκριμένων περιοχών.</p> <p>Η ενέργεια, αφ' ενός αφορά στο σχεδιασμό / προγραμματισμό των μόνιμων αστικών επιβατικών μεταφορικών υπηρεσιών. Αφετέρου, η ενέργεια, αφορά στη σύσταση ενός μόνιμου μηχανισμού από κοινού σχεδιασμού και άμεσης ανταπόκρισης και συνεργασίας για την παροχή έκτακτων ή περιοδικών ειδικών υπηρεσιών μετακίνησης με ΜΜΜ.</p> <p>Προβλεπόμενες σχετικές δράσεις είναι:</p>				

	<ol style="list-style-type: none"> 1. Εγκατάσταση και λειτουργία κατάλληλου πληροφοριακού κόμβου για τα Μέσα Μαζικής Μεταφοράς 2. Εγκατάσταση και λειτουργία του συστήματος ηλεκτρονικού εισιτηρίου (έργο ΟΑΣΑ σε εξέλιξη) 3. Εγκατάσταση και λειτουργία του συστήματος τηλεματικής (έργο ΟΑΣΑ σε εξέλιξη) 4. Εφαρμογή του προτύπου ΕΛΟΤ EN 13816/2002 για τον ορισμό και τη μέτρηση της ικανοποίησης των επιβατών 5. Επέκταση του δικτύου των λεωφορειοδρόμων <i>(σε συνεννόηση με τον ΟΑΣΑ)</i>. 6. Αστυνόμευση των παραβατικών συμπεριφορών άλλων στα προβληματικά σημεία των διαδρομών των ΜΜΜ 7. Αποφυγή αύξησης της τιμής του εισιτηρίου 8. Ευπρεπισμός των στάσεων <p>Σημειώνεται ότι η ενέργεια αποτελεί ενέργεια τρίτων, κυρίως του ΟΑΣΑ. Ο Δήμος είναι αναγκαίο να συμβάλει στην κινητοποίηση του ΟΑΣΑ ιδιαίτερος για τις δράσεις [1] και [5].</p>		
Βήματα υλοποίησης	Βήμα	Εκτιμώμενη χρονική εκκίνηση/ διάρκεια	
	Ανάληψη πρωτοβουλιών από τον Δήμο για συνεννόηση με τους αρμόδιους φορείς (ΟΑΣΑ)		
Εμπλεκόμενοι φορείς	Φορέας / φορείς σχεδιασμού	Φορέας / φορείς εφαρμογής	
	Δήμος Αθηναίων	ΟΑΣΑ	
	Περιφέρεια Αττικής	ΟΣΥ	
	ΟΑΣΑ	ΣΤΑΣΥ	
	ΥΠΕΚΑ		
	ΥΠΥΜΕΔΙ		
	Τροχαία		
Πηγές χρηματοδότησης	Νέο ΕΣΠΑ(ΣΕΣ)/ ΠΕΠ Αττικής (για τον ΟΑΣΑ) ΠΔΕ Εθνικό Σκέλος (για τον ΟΑΣΑ)		
Χρονοδιάγραμμα	Ενέργεια/ Υποενέργεια	Έναρξη	Λήξη
		4Q14	1Q15

Ενέργεια 52 Δίκτυο ποδηλατοδρόμων στο κέντρο της πόλης

Τίτλος	52 Δίκτυο ποδηλατοδρόμων στο κέντρο της πόλης					
Προτεραιότητα	Πολύ υψηλή		Υψηλή-μέση		Μέση	X
Κύριο πεδίο παρέμβασης	Πολεοδομία- Υποδομές					
Χαρακτήρας	Θεσμική (νομοθεσία)					α
	Διοικητική (εφαρμογή διατάξεων, αρμοδιοτήτων.)					
	Έργο (φυσικό)					β
	Επιδότηση, ενίσχυση					
	Άλλη soft ενέργεια					γ
	Γεωγραφικός χαρακτήρας	Οριζόντιος				X
		Εστίαση σε συγκεκριμένες περιοχές				
Ειδική πολυτομεακή παρέμβαση στρατηγικής σημασίας					X	
Πρόβλημα/ ζήτημα προς αντιμετώπιση	<p>Η μετακίνηση με ποδήλατο που είναι ουσιαστικό μέρος της βιώσιμης κινητικότητας αντιμετωπίζει σοβαρά προβλήματα στην Αθήνα με την έλλειψη δικτύου ποδηλατοδρόμων του οποίου η θεσμοθέτηση είναι αναγκαία.</p> <p>Η ενεργοποίηση, ο συντονισμός και τελικά η συνεργασία όλων των εμπλεκόμενων φορέων (Δήμος Αθηναίων, ΥΠΥΜΕΔΙ, ΥΠΕΚΑ, ΥΠΡΟΠΟ, ΟΑΣΑ, ΤΕΕ) καθώς και των πολιτών ή ομάδων πολιτών είναι για τον λόγο αυτόν αναγκαία.</p>					
Ειδικοί στόχοι και άξονες που υποστηρίζονται από την ενέργεια	Ειδικοί στόχοι (κωδικοί)	4,5,6				
	Άξονες (κωδικοί)	15, 2, 9, 10, 14, 16, 17, 19				
Περιγραφή	<p>Η ενέργεια περιλαμβάνει την επίλυση των θεσμικών ζητημάτων σχεδιασμού, νομοθεσίας, παροχής υποδομών, και χρήσης, για τις μετακινήσεις με ποδήλατο σε ποδηλατοδρόμους, δρόμους, πεζοδρόμους, κλπ. συμπεριλαμβανομένης της αναθεώρησης και συμπλήρωσης του Κ.Ο.Κ. Η ενέργεια περιλαμβάνει επίσης τη θέσπιση προδιαγραφών για ποδηλατοδρόμους, τη θεσμική κατοχύρωση της σχετικής μελέτης ΟΡΣΑ & ΕΜΠ (Μάρτιος 2011) . Περιλαμβάνεται επίσης η κατασκευή του πρωτεύοντος δικτύου ποδηλατοδρόμων, ο καθορισμός του τοπικού δικτύου ποδηλατοδρόμων της Αθήνας, η κατασκευή του τοπικού δικτύου ποδηλατοδρόμων της Αθήνας, και δράσεις διαβούλευσης για την βελτιστοποίηση του δικτύου και την προώθηση.</p>					
Βήματα υλοποίησης	Βήμα		Εκτιμώμενη χρονική εκκίνηση/διάρκεια			
	Υποενέργεια α [θεσμικές ρυθμίσεις]					

	1: Θεσμική κατοχύρωση	2Q15/6 μήνες
	2: Προδιαγραφές για Ποδηλατοδρόμους (ΥΠΥΜΕΔΙ σε εξέλιξη)	2Q15/12 μήνες
	3: Θεσμική κατοχύρωση μελέτης ΟΡΣΑ & ΕΜΠ και παράλληλα διαβούλευση με τον ΟΑΣΑ	2Q15/3 μήνες
	Υποενέργεια β [υλοποίηση]	
	4: Τμηματικά σε έργα διάρκειας 6 μηνών για κάθε 2 χλμ (πρωτεύον δίκτυο)	2Q16/ Τμηματικά σε έργα διάρκειας 6 μηνών για κάθε 2 χλμ
	5: Καθορισμός τοπικού δικτύου ποδηλατοδρόμων	2Q16/3 μήνες
	6: Τμηματικά σε έργα διάρκειας 3 μηνών για κάθε 5 χλμ (τοπικό δίκτυο)	3Q16/ Τμηματικά σε έργα διάρκειας 3 μηνών για κάθε 5 χλμ
	Υποενέργεια γ [καμπάνιες, αποτίμηση]	
	7: Καμπάνιες, διαβούλευσης, προώθηση (συμπ. διαβουλεύσεις με τον ΟΑΣΑ)	2Q16/ Επαναλαμβανόμενη διαδικασία, 1 μήνας κάθε 3 μήνες
	8: Ετήσια συνολική αποτίμηση	Επαναλαμβανόμενη δράση κάθε χρόνο
Εμπλεκόμενοι φορείς	Φορέας / φορείς σχεδιασμού	Φορέας / φορείς εφαρμογής
	Δήμος Αθηναίων	Δήμος Αθηναίων
	Περιφέρεια Αττικής	Περιφέρεια Αττικής
	ΟΡΣΑ	
	ΥΠΕΚΑ,	
	ΥΠΥΜΕΔΙ	
	ΟΑΣΑ	
	ΕΑΧΑ	
Τροχαία		
Πηγές χρηματοδότησης	ΕΣΠΑ (νέο) ΣΕΣ Ειδικές πρωτοβουλίες της ΕΕ εφόσον υπάρξουν	
Χρονοδιάγραμμα	Ενέργεια/Υποενέργειε	Έναρξη Λήξη

μμα	ς		
	α [θεσμικές ρυθμίσεις]	2Q15	2Q16
	β [υλοποίηση]	2Q16	Αναλόγως μελέτης
	γ [καμπάνιες, αποτίμηση]	2Q16	Λήξη προγραμματικής περιόδου
	Αποτίμηση ετησίως		

Ενέργεια 53 Αναθεώρηση ΓΠΣ Αθήνας

Τίτλος ενέργειας	53 Αναθεώρηση ΓΠΣ Αθήνας					
Προτεραιότητα	Πολύ υψηλή	X	Υψηλή-μέση		Μέση	
Κύριο πεδίο παρέμβασης	Πολεοδομία- Υποδομές					
Χαρακτήρας	Θεσμική (νομοθεσία)					
	Διοικητική (εφαρμογή διατάξεων, αρμοδιοτήτων.)					
	Έργο (φυσικό)					
	Επιδότηση, ενίσχυση					
	Άλλη soft ενέργεια					X
	Γεωγραφικός χαρακτήρας	Οριζόντιος				X
		Εστίαση σε συγκεκριμένες περιοχές				
Ειδική πολυτομεακή παρέμβαση στρατηγικής σημασίας					X	
Πρόβλημα/ ζήτημα προς αντιμετώπιση	Παρωχημένο γενικό πολεοδομικό σχέδιο (ΓΠΣ) του Δήμου Αθηναίων					
Ειδικοί στόχοι και άξονες που υποστηρίζονται από την ενέργεια	Ειδικοί στόχοι	4 Ανάκτηση και αναβάθμιση του δημόσιου χώρου				
		5 Βελτίωση περιβαλλοντικών συνθηκών και πολεοδομικής λειτουργίας				
		6 Ενίσχυση της ταυτότητας και της εικόνας της πόλης				
		7 Βελτίωση μηχανισμών διακυβέρνησης, σχεδιασμού και συμμετοχής				
	Άξονες	17 Σχεδιασμός				
Περιγραφή	Αναθεώρηση του ισχύοντος Γενικού Πολεοδομικού Σχεδίου του Δήμου Αθηναίων, σύμφωνα με το ισχύον θεσμικό πλαίσιο και εκπόνηση συνοδευτικής Στρατηγικής Περιβαλλοντικής Εκτίμησης και υποστηρικτικής γεωλογικής μελέτης για το σύνολο του Δήμου και όχι μόνο την περιοχή του ΣΟΑΠ, σε συντονισμό με το τελευταίο					
Βήματα υλοποίησης	Βήμα					
	α Εκπόνηση μελέτης αναθεώρησης ΓΠΣ Δήμου Αθηναίων					
	1 Εξασφάλιση για ενιαία εκπόνηση ΓΠΣ+ΣΜΠΕ+γεωλογικής μελέτης [πιθανώς ανάγκη και βήματος 1β: διαδικασία ένταξης στο ΠΕΠ]					
	2 Σύνταξη φακέλου πρόσκλησης ενδιαφέροντος					
	3 Δημόσια πρόσκληση ενδιαφέροντος					
	4 Αξιολόγηση προσφορών					
5 Υπογραφή ιδιωτικού συμφωνητικού/ανάθεση						

	6 Εκπόνηση σταδίων μελέτης σύμφωνα με τις προδιαγραφές, ενδιάμεσες παραλαβές παραδοτέων και χορήγηση κατευθύνσεων για τα επόμενα, καθώς και τελική έγκριση.		
	7 Σύνταξη σχεδίου ΠΔ		
	8 Δημοσίευση σε ΦΕΚ		
Εμπλεκόμενοι φορείς	Φορέας / φορείς σχεδιασμού		Φορέας / φορείς εφαρμογής
	Δήμος Αθηναίων (επισπεύδων, φορέας χρηματοδότησης και ανάθεσης, συμμετοχή στην παρακολούθηση)		
	Περιφέρεια Αττικής (πιθανή πηγή χρηματοδότησης, ΠΕΠ (διαχειριστική αρχή ΔΑ) ή ΣΕΣ)		
	ΥΠΕΚΑ/ΟΡΣΑ: γνωμοδότηση		
	ΥΠΕΚΑ/ Διεύθυνση Περιβάλλοντος: έγκριση ΣΜΠΕ		
	ΥΠΕΚΑ: έκδοση σχεδίου ΠΔ		
			Δήμος Αθηναίων + μεγάλος αριθμός υπουργείων και δημόσιων φορέων (συμπεριλαμβανόμενου του ΥΠΕΚΑ). Αναγκαία η κινητοποίηση και επαγγελματικών φορέων για την προώθηση της εφαρμογής
Πηγές χρηματοδότησης	ΠΕΠ ή νέο ΕΣΠΑ(ΣΕΣ)		
Χρονοδιάγραμμα	Υποενέργεια	Έναρξη	Λήξη
	1	3Q14	4Q14 (ή 2Q15 με αντίστοιχη μετάθεση των υπολοίπων βημάτων)
	2	4Q14	4Q14
	3	4Q14	1Q15
	4	1Q15	1Q15
	5	2Q15	2Q15
	6	2Q15	2Q17
	7	2Q17	2Q17

	8	2Q17	2Q17
--	---	------	------

Ενέργεια 54 Πιλοτικές διερευνήσεις έξυπνων συστημάτων μετακίνησης στην πόλη

Τίτλος ενέργειας	54 Πιλοτικές διερευνήσεις έξυπνων συστημάτων μετακίνησης στην πόλη					
Προτεραιότητα	Πολύ υψηλή		Υψηλή-μέση	X	Μέση	
Κύριο πεδίο παρέμβασης	Πολεοδομία- Υποδομές					
Χαρακτήρας	Θεσμική (νομοθεσία)					
	Διοικητική (εφαρμογή διατάξεων, αρμοδιοτήτων.)					α, β, δ
	Έργο (φυσικό)					β, δ
	Επιδότηση, ενίσχυση					
	Άλλη soft ενέργεια					α, β, γ, δ, ε
	Γεωγραφικός χαρακτήρας		Οριζόντιος			
			Εστίαση σε συγκεκριμένες περιοχές			
Ειδική πολυτομεακή παρέμβαση στρατηγικής σημασίας						
Πρόβλημα/ ζήτημα προς αντιμετώπιση	Οι μετακινήσεις στο κέντρο της Αθήνας έχουν ταυτόχρονα υπερτοπική και ενδογενή προέλευση. Αν και έχει υπάρξει κατά τα τελευταία χρόνια μείωση των φόρτων εξακολουθεί να συσσωρεύεται στο κέντρο μεγάλος όγκος μετακινήσεων, με επιπτώσεις στη ζήτηση στάθμευσης (και στην παράνομη στάθμευση) και το περιβάλλον. Η αντιμετώπιση των προβλημάτων αυτών διέρχεται από πολλούς άξονες, ένα εκ των οποίων είναι η χρήση νέων τεχνολογικών δυνατοτήτων και έξυπνων συστημάτων.					
Ειδικοί στόχοι και άξονες που υποστηρίζονται από την ενέργεια	Ειδικοί στόχοι	5, 6				
	Άξονες	2, 12, 15, 16, 18, 19				
Περιγραφή	<p>Η ενέργεια περιλαμβάνει μια σειρά από προτάσεις διερεύνησης σε πιλοτικό (συνήθως) επίπεδο «έξυπνων» τρόπων μετακίνησης στην πόλη, με κοινό παρονομαστή ότι εντάσσονται σαφώς σε ένα πλαίσιο βιώσιμης/πράσινης κινητικότητας και οικονομίας:</p> <p>α. Σύστημα κοινόχρηστων οχημάτων (VeSSy–Vehicle Sharing System).</p> <p>β. Σύστημα ηλεκτρικών οχημάτων βραχυχρόνιας μίσθωσης, για κίνηση στο ευρύτερο κέντρο..</p> <p>γ. Βάση συνοδήγησης ιδιωτικών αυτοκινήτων (real time Car Pooling).</p> <p>δ. Ηλεκτρονική πληροφόρηση για την κίνηση των ΜΜΜ (Bus tracking).</p> <p>ε. Ηλεκτρονική εύρεση διαδρομής για πεζού και ποδηλάτες.</p> <p>Όλες οι προαναφερόμενες εφαρμογές μπορούν –ουσιαστικά επιβάλλεται από τη φύση τους– να επεκτείνονται και εκτός του κέντρου της Αθήνας,</p>					

	αλλά η πιλοτική εφαρμογή (όπου προβλέπεται) μπορεί να εστιασθεί στο κέντρο.		
Βήματα υλοποίησης	Βήμα		
	α, β, γ		
	1 Μελέτη (συνολική: τεχνική, κυκλοφοριακή, βιωσιμότητας, επιπτώσεων)		
	2 Εξεύρεση χρηματοδότησης για την πιλοτική εφαρμογή		
	3 Πιλοτική εφαρμογή (υποδομές, στόλος αυτοκινήτων, υποστηρικτικός εξοπλισμός όπως έξυπνες κάρτες		
	4 Αξιολόγηση		
	5 Ενδεχομένως, επέκταση (main streaming)		
	δ		
	1 Μελέτη (τεχνική και κόστους)		
	2 Εφαρμογή		
	ε		
	1 Μελέτη (τεχνική και κόστους)		
	2 Υλοποίηση λογισμικού		
Εμπλεκόμενοι φορείς	Φορέας / φορείς σχεδιασμού	Φορέας / φορείς εφαρμογής	
	α, β, γ, Δήμος Αθηναίων, ΥΠΕΚΑ, ΥΠΟΜΙΔΕ, ΟΡΣΑ, και ιδιωτικοί φορείς	Μεικτό δημόσιο-ιδιωτικό σχήμα	
	δ. Δήμος Αθηναίων, ΥΠΕΚΑ, ΟΑΣΑ/ΟΣΥ	ΟΑΣΑ/ΟΣΥ	
	ε. Δήμος Αθηναίων, ΥΠΕΚΑ, εταιρεία εξειδικευμένη σε λογισμικό ηλεκτρονικής εξεύρεσης προορισμού/διαδρομής	Προς προσδιορισμό	
Πηγές χρηματοδότησης	Πράσινο Ταμείο, νέο ΕΣΠΑ, ιδιωτικοί πόροι, νέο «JESSICA»		
Χρονοδιάγραμμα	Υποενέργεια	Έναρξη	Λήξη
	α/β/γ/δ/ε 1	2Q14	1Q15
	α/β/γ 2	3Q14	1Q15
	α/β/γ 3	2Q15	3Q15
	α/β/γ 4	4Q15	4Q15
	α/β/γ 5	1Q16	μόνιμη
	δ2, ε2	2Q16	μόνιμη

Ενέργεια 55 Δράσεις σχετικά με την παραγωγή και διακίνηση τροφίμων στην πόλη

Τίτλος	55. Δράσεις σχετικά με την παραγωγή και διακίνηση τροφίμων στην πόλη						
Προτεραιότητα	Πολύ υψηλή		Υψηλή -μέση	X	Μέση		
Κύριο πεδίο παρέμβασης	Περιβάλλον – Κοινωνική Πολιτική						
Χαρακτήρας	Θεσμική (νομοθεσία)					X	
	Διοικητική (εφαρμογή διατάξεων, αρμοδιοτήτων)					X	
	Έργο (φυσικό)						
	Επιδότηση, ενίσχυση					X	
	Άλλη soft ενέργεια					X	
	Γεωγραφικός χαρακτήρας	Οριζόντιος					X
		Εστίαση σε συγκεκριμένες περιοχές					
Ειδική πολυτομεακή παρέμβαση στρατηγικής σημασίας					X		
Πρόβλημα/ζήτημα προς αντιμετώπιση	Το θέμα της διατροφικής πολιτικής και της βελτίωσης της ποιότητας των τροφίμων αποτελεί προτεραιότητα για πολλές ευρωπαϊκές πόλεις με την Τοπική Αυτοδιοίκηση να έχει κεντρικό ρόλο. Σχετίζεται και με άλλες δράσεις π.χ. την ανάπτυξη του γαστρονομικού τουρισμού και της αστικής γεωργίας						
Ειδικοί στόχοι και άξονες που υποστηρίζονται από την ενέργεια	Ειδικοί στόχοι	1, 5, 7					
	Άξονες	7, 16, 17, 19					
Περιγραφή	<p>Ο Δήμος Αθηναίων μέσω της Εταιρείας Ανάπτυξης και Τουριστικής Προβολής Αθηνών (ΕΑΤΑ) συμμετέχει στο πρόγραμμα <i>Sustainable Food for Urban Communities</i> του URBACT, στο οποίο μπορούν να στηριχθούν οι ακόλουθες δράσεις:</p> <p>A) Νέες Δράσεις</p> <ol style="list-style-type: none"> 1. Μετατροπή της Βαρβακείου Αγοράς σε χώρο διατροφικής εκπαίδευσης/ τοπικών προϊόντων και γαστρονομικού τουρισμού 2. Δράσεις σε σχολεία (π.χ. πρότυπα κυλικεία, λαχανόκηποι <p>B) Δράσεις που έχουν ήδη προταθεί ή προγραμματιστεί:</p> <ol style="list-style-type: none"> 1. Ενέργειες ενημέρωσης και προβολής με σκοπό τη συμμετοχή των πολιτών και την ευαισθητοποίησή τους σε θέματα διατροφής. 2. Συντονισμός λαϊκών αγορών – Βελτίωση Θεσμικού Πλαισίου 						

	3. Ανάπτυξη γαστρονομικού τουρισμού 4. URBACT Markets – Περιφέρεια Αττικής 5. Βιοκλιματική και ενεργειακή αναβάθμιση Βαρβακείου Πλατείας (από το ΕΡΓΟ ΑΘΗΝΑ)		
Βήματα υλοποίησης	Βήμα		
	Μετατροπή της Βαρβακείου Αγοράς σε χώρο διατροφικής εκπαίδευσης/ τοπικών προϊόντων και γαστρονομικού τουρισμού Δράσεις σε σχολεία (π.χ. πρότυπα κυλικεία, λαχανόκηποι)		
Εμπλεκόμενοι φορείς	Φορέας / φορείς σχεδιασμού	Φορέας / φορείς εφαρμογής	
	1. Δήμος Αθηναίων 2. Υπουργείο Υγείας	1. Δήμος Αθηναίων Περιφέρεια Αττικής , Σύλλογοι Βαρβακείου Αγοράς, Καταστήματα Υγειονομικού Ενδιαφέροντος κλπ	
	2. ΔΑ –ΕΑΤΑ, Υπουργείο Παιδείας	2.ΔΑ, Υπουργείο Πολιτισμού και Τουρισμού Περιφέρεια Αττικής- Ένωση Βιοκαλλιεργητών Αττικής, Πανεπιστήμια/ΤΕΙ- Νηπιαγωγεία/Σχολεία	
Πηγές χρηματοδότησης	<ul style="list-style-type: none"> • Τεχνικό Πρόγραμμα Δήμου Αθηναίων • ΠΕΠ Αττικής/ ΕΣΠΑ • Υπουργείο Αγροτικής Ανάπτυξης • Συγχρηματοδότηση από τον ιδιωτικό τομέα / Χορηγία από ΕΚΕ 		
Χρονοδιάγραμμα	Υποενέργειες	Έναρξη	Λήξη
	1	2Q14	4Q15
	2	2Q14	2Q15 / Πιλοτικό Πρόγραμμα

Ενέργεια 56 Παροχή θεσμικής δυνατότητας κανονιστικών ρυθμίσεων από τα ΣΟΑΠ

Τίτλος ενέργειας	56 Παροχή θεσμικής δυνατότητας κανονιστικών ρυθμίσεων από τα ΣΟΑΠ				
Προτεραιότητα	Πολύ υψηλή		Υψηλή-μέση	X	Μέση
Κύριο πεδίο παρέμβασης	Πολεοδομία-Υποδομές				
Χαρακτήρας	Θεσμική (νομοθεσία)				ΥΕ α,β,γ,δ,ε,στ
	Διοικητική (εφαρμογή διατάξεων, αρμοδιοτήτων.)				
	Έργο (φυσικό)				ΥΕ ζ
	Επιδότηση, ενίσχυση				
	Άλλη soft ενέργεια				
	Γεωγραφικός χαρακτήρας	Οριζόντιος			X
		Εστίαση σε συγκεκριμένες περιοχές			
	Ειδική πολυτομεακή παρέμβαση στρατηγικής σημασίας				
Πρόβλημα/ ζήτημα προς αντιμετώπιση	Από το οικείο θεσμικό πλαίσιο τα ΣΟΑΠ προβλέπονται ως εργαλεία πολυτομεακού συνεκτικού στρατηγικού σχεδιασμού σε εντοπισμένη γεωγραφικά περιοχή, όχι όμως ως εργαλεία πολεοδομικού σχεδιασμού, που μπορούν να περιλαμβάνουν και κανονιστικές ρυθμίσεις (π.χ. χρήσεις γης, όρους δόμησης), δεσμευτικές τόσο για την διοίκηση όσο και για τους διοικούμενους. Συνεπώς, σύμφωνα με την ισχύουσα νομοθεσία, οι κατευθύνσεις θα πρέπει να εξειδικεύονται και να υλοποιούνται μέσω κανονιστικών ρυθμίσεων σε ακόμη ένα κατώτερο επίπεδο σχεδιασμού. Η αναμόρφωση και ο εμπλουτισμός του εργαλείου, ώστε να μπορεί να περιλαμβάνει και κανονιστικές ρυθμίσεις που καθιστούν υλοποιήσιμες τις κατευθύνσεις του ΣΟΑΠ, μπορεί να καταστήσει το εργαλείο άμεσα εφαρμόσιμο, αποτελεσματικότερο και μειώσει σημαντικά τους απαιτούμενους διοικητικούς χρόνους.				
Ειδικοί στόχοι και άξονες που υποστηρίζονται από την ενέργεια	Ειδικοί στόχοι	1,2, 3, 4, 5, 6, 7			
	Άξονες	1, 2, 3, 4, 5, 6, 7, 8, 9, 10, 11, 12, 13, 14, 15, 16, 17, 18, 19			

Περιγραφή	Αναλύεται στις ακόλουθες υποενέργειες: α. Εξέταση και αξιολόγηση υφιστάμενου θεσμικού πλαισίου Εντοπισμός θεσμικών ελλειμμάτων. β. Διαμόρφωση πρότασης εμπλουτισμού του εργαλείου των ΣΟΑΠ, ώστε να μπορεί να περιλαμβάνει και κανονιστικές ρυθμίσεις δεσμευτικές προς την διοίκηση και τους διοικούμενους, καθώς και την απόδοση αυξημένων εξουσιών στη διοίκηση για την υλοποίηση των προβλέψεών του. γ. Καθορισμός/τροποποίηση χρήσεων γης και όρων δόμησης σε επίπεδο ΟΤ, κτιρίου ή και ορόφων κτιρίων.		
Βήματα υλοποίησης	Βήμα		
	Υποενέργεια α, β,γ		
Εμπλεκόμενοι φορείς	Φορέας / φορείς σχεδιασμού		Φορέας / φορείς εφαρμογής
	Υποενέργειες α, β, γ: Δήμος Αθηναίων, ΥΠΕΚΑ		Αρμόδιες υπηρεσίες
Χρονοδιάγραμμα	α	3Q14	4Q14
	β	3Q14	4Q14
	γ	3Q14	4Q14

Ενέργεια 57 Διαμόρφωση Πολιτικής Στάθμευσης

Τίτλος		57 Διαμόρφωση Πολιτικής Στάθμευσης			
Προτεραιότητα	Πολύ υψηλή	X	Υψηλή-μέση		Μέση
Κύριο πεδίο παρέμβασης	Πολεοδομία- Υποδομές				
Χαρακτήρας	Θεσμική (νομοθεσία)				X
	Διοικητική (εφαρμογή διατάξεων, αρμοδιοτήτων.)				
	Έργο (φυσικό)				
	Επιδότηση, ενίσχυση				
	Άλλη soft ενέργεια				α, β, γ
	Γεωγραφικός χαρακτήρας	Οριζόντιος			X
		Εστίαση σε συγκεκριμένες περιοχές			
Ειδική πολυτομεακή παρέμβαση στρατηγικής σημασίας				X	
Πρόβλημα/ ζήτημα προς αντιμετώπιση	Οι δράσεις που σχετίζονται με τη στάθμευση και έχουν πραγματοποιηθεί κατά καιρούς στην Αθήνα είναι πολλές, αλλά στο σύνολό τους είναι αποσπασματικές, και δεν βασίζονται σε μια ολοκληρωμένη πολιτική στάθμευσης ενταγμένης σε ένα ευρύτερο ολοκληρωμένο σχεδιασμό για τις μεταφορές και τη βιώσιμη κινητικότητα και κατά συνέπεια όπως αποδεικνύεται στην πράξη καθημερινά, το πρόβλημα δεν αντιμετωπίζεται ικανοποιητικά ούτε εξυπηρετούνται ικανοποιητικά οι ιεραρχικά σπουδαιότερες ανάγκες της πόλης. Είναι απαραίτητη η διαμόρφωση μιας ολοκληρωμένης πολιτικής στάθμευσης βασισμένης πάνω σε ειδική μελέτη.				
Ειδικοί στόχοι και άξονες που υποστηρίζονται από την ενέργεια	Ειδικοί στόχοι (κωδικοί)	4,5,6			
	Άξονες (κωδικοί)	1, 2, 4, 8,10,12,14,15, 16,17, 19			
Περιγραφή	Η πολιτική στάθμευσης οφείλει να είναι ενταγμένη σε ένα ευρύτερο σχεδιασμό για την βιώσιμη αστική κινητικότητα και να συνδυάζεται με άλλα μέτρα και ενέργειες που θα ενισχύουν τα εναλλακτικά μέσα μετακίνησης ως προς το ΙΧΕ όχημα. Η ενέργεια διαρθρώνεται σε τρεις υποενέργειες: (α) στοχοθεσία, προδιαγραφές, β) μελέτη, αποφάσεις, γ) δράσεις μη φυσικού αντικειμένου (υλοποίηση)				
Βήματα υλοποίησης	Βήμα	Εκτιμώμενη			χρονική
		εκκίνηση/διάρκεια			
	Υποενέργεια α [στοχοθεσία, προδιαγραφές]				
	1: Καθορισμός οράματος και στόχων, διαβούλευση				
2: Σύνταξη προδιαγραφών μελέτης και προκήρυξη					

	Υποενέργεια β [μελέτη, αποφάσεις]		
	3: Ανάθεση και εκπόνηση μελέτης		
	Διαδικαστικά		
	3.1: Συλλογή και επεξεργασία στοιχείων		
	3.2: Α' διαβούλευση		
	3.3: Σύνθεση προτάσεων		
	3.4: Β' διαβούλευση		
	3.5: Τελική διατύπωση της Πολιτικής Στάθμευσης		
	Υποενέργεια γ [υλοποίηση έλεγχος]		
	4: Υλοποίησης δράσεων (μη φυσικού αντικειμένου) και προτάσεις φυσικού αντικειμένου		
	5: Διαρκής έλεγχος και βελτίωση		
Εμπλεκόμενοι φορείς	Φορέας / φορείς σχεδιασμού	Φορέας / φορείς εφαρμογής	
	Δήμος Αθηναίων	Δήμος Αθηναίων	
	Περιφέρεια Αττικής, (ΥΠΥΜΕΔΙ – ΔΜΕΟ)	Περιφέρεια Αττικής	
	Τροχαία		
	ΥΠΥΜΕΔΙ για αναθεώρηση ΚΟΚ		
	Υπουργείο Οικονομικών		
	ΟΑΣΑ		
Πηγές χρηματοδότησης	Νέο ΕΣΠΑ(ΣΕΣ)/ ΠΕΠ Αττικής Ιδιωτικοί πόροι		
Χρονοδιάγραμμα	Ενέργεια/Υποενέργειες	Έναρξη	. Λήξη
	α [στοχοθεσία, προδιαγραφές]	3Q14	4Q14
	β [μελέτη, αποφάσεις]	1Q15	1Q16
	γ [υλοποίηση έλεγχος]	1Q16	Συνεχής διαδικασία
	Υλοποίηση αποτελεσμάτων διαρκής ενέργεια		

Ενέργεια 58 Δράσεις για την αντιμετώπιση προβλημάτων που συνδέονται με θέατρα και χώρους πολιτισμού

Τίτλος ενέργειας	Ενέργεια 58: Δράσεις για την αντιμετώπιση προβλημάτων που συνδέονται με θέατρα και χώρους πολιτισμού				
Προτεραιότητα	Πολύ υψηλή		Υψηλή-μέση	X	Μέση
Κύριο πεδίο παρέμβασης	Πολεοδομία-Υποδομές				
Χαρακτήρας	Θεσμική (νομοθεσία)				ΥΕ α,β,γ,δ,ε
	Διοικητική (εφαρμογή διατάξεων, αρμοδιοτήτων.)				
	Έργο (φυσικό)				
	Επιδότηση, ενίσχυση				
	Άλλη soft ενέργεια				
	Γεωγραφικός χαρακτήρας	Οριζόντιος			
		Εστίαση σε συγκεκριμένες περιοχές			X
	Ειδική πολυτομεακή παρέμβαση στρατηγικής σημασίας				X
Πρόβλημα/ ζήτημα προς αντιμετώπιση	Πληθώρα θεατρικών χώρων και άλλων χώρων συνάθροισης κοινού στην Αθήνα λειτουργούσαν μέχρι πρόσφατα χωρίς την κατοχή της σχετικής άδειας. Το πρόβλημα δημιουργήθηκε αφενός λόγω του ξεπερασμένου πλέον θεσμικού πλαισίου, που δεν μπορεί να καλύψει τις σημερινές τάσεις της αγοράς και αφετέρου λόγω ειδικών πολεοδομικών ρυθμίσεων που απαγορεύουν σε συγκεκριμένες περιοχές, όπως το Μεταξουργείο, την χρήση των χώρων συνάθροισης κοινού. Για τον λόγο αυτό ψηφίσθηκε ο ν. 4229/2014 «Άδεια εγκατάστασης και λειτουργίας χώρου παραστάσεων - Άδεια παράστασης» ως ειδικό μεταβατικό πλαίσιο που εισάγει δυνατότητες διοικητικής και λειτουργικής τακτοποίησης των υφισταμένων θεάτρων και χώρων πολιτισμού. Ωστόσο, το θεσμικό πλαίσιο πρέπει να εξορθολογισθεί και να επικαιροποιηθεί συνολικά.				
Ειδικοί στόχοι και άξονες που υποστηρίζονται από την ενέργεια	Ειδικοί στόχοι	2, 3, 4, 5, 6			
	Άξονες	1, 2, 3, 9, 11, 13, 14, 19			
Περιγραφή	Αναλύεται στις ακόλουθες υποενέργειες:				

	<p>α. Εξέταση και αξιολόγηση υφιστάμενου θεσμικού πλαισίου για την αδειοδότηση θεάτρων και πολυχώρων τέχνης. Εντοπισμός θεσμικών ελλειμμάτων.</p> <p>β. Διαμόρφωση πρότασης εξορθολογισμένου και γενικευμένου θεσμικού πλαισίου για την αδειοδότηση θεάτρων.</p> <p>γ. Διαμόρφωση νέων τεχνικών και λειτουργικών προδιαγραφών.</p> <p>δ. Διαμόρφωση γενικών και ειδικών κριτηρίων χωροθέτησης χώρων συνάθροισης κοινού και θεάτρων.</p> <p>ε. Τροποποίηση γενικών και ειδικών χρήσεων γης και σε επίπεδο ΟΤ (ομάδας ΟΤ), κτιρίων ή και ορόφων κτιρίων, μέσω ταχύρρυθμων διαδικασιών.</p>		
Βήματα υλοποίησης	Βήμα		
	Υποενέργεια α, β, γ, δ		
	Υποενέργεια ε		
Εμπλεκόμενοι φορείς	Φορέας / φορείς σχεδιασμού		Φορέας / φορείς εφαρμογής
	Υποενέργειες α, β, γ, δ: Δήμος Αθηναίων, ΥΠΕΚΑ, Υπουργείο Πολιτισμού και Αθλητισμού		Αρμόδιες υπηρεσίες
	Υποενέργεια ε: Δήμος Αθηναίων, ΥΠΕΚΑ		Αρμόδιες Υπηρεσίες, ΟΡΣΑ
Πηγές χρηματοδότησης			
Χρονοδιάγραμμα	Υποενέργεια	Έναρξη	Λήξη
	α	4Q14	1Q15
	β	4Q14	1Q15
	γ	4Q14	1Q15
	δ	4Q14	1Q15
	ε	1Q15	1Q16

Ενέργεια 59 Προώθηση Σχεδίου Βιώσιμης Αστικής Κινητικότητας

Τίτλος ενέργειας	59 Προώθηση Σχεδίου Βιώσιμης Αστικής Κινητικότητας						
Προτεραιότητα	Πολύ υψηλή		Υψηλή-μέση	X	Μέση		
Κύριο πεδίο παρέμβασης	Πολεοδομία- Υποδομές						
Χαρακτήρας	Θεσμική (νομοθεσία)					a7	
	Διοικητική (εφαρμογή διατάξεων, αρμοδιοτήτων.)					a1, a2, a3, a4, a6	
	Έργο (φυσικό)						
	Επιδότηση, ενίσχυση						
	Άλλη soft ενέργεια					a5	
	Γεωγραφικός χαρακτήρας			Οριζόντιος			
				Εστίαση σε συγκεκριμένες περιοχές			
Ειδική πολυτομεακή παρέμβαση στρατηγικής σημασίας							
Πρόβλημα/ ζήτημα προς αντιμετώπιση	Η ανάλυση της κατάστασης στο κέντρο της Αθήνας όσον αφορά τις διάφορες μετακινήσεις έχει δείξει ότι υπάρχουν προβλήματα και ελλείψεις σε διάφορα επιμέρους πεδία, αλλά και ότι η συνολική οργάνωση των μεταφορών δεν υπακούει σε μια ενιαία στρατηγική βιώσιμης αστικής κινητικότητας, σε επίπεδο κέντρου Αθήνας ή γενικότερα Δήμου και Πολεοδομικού Συγκροτήματος..						
Ειδικοί στόχοι και άξονες που υποστηρίζονται από την ενέργεια	Ειδικοί στόχοι	6					
	Άξονες	9, 13, 14, 19					
Περιγραφή	<p>α. Εκπόνηση και έγκριση Σχεδίου Βιώσιμης Αστικής Κινητικότητας (ΣΒΑΚ)</p> <p>Για την εκπόνηση των ΣΒΑΚ έχει εκδοθεί οδηγός από την Επιτροπή Ευρωπαϊκή (Guidelines. Developing and Implementing a sustainable urban mobility plan, 2013, Directorate-General for Mobility and Transport), που προσδιορίζει 11 βασικά βήματα, με 4 κρίσιμα σημεία (milestones): ανάλυση του προβλήματος και των ευκαιριών, προσδιορισμός μέτρων, έγκριση ΣΒΑΚ, τελική εκτίμηση επιπτώσεων και συνεπειών, ενώ βασική συνιστώσα της όλης διαδικασίας είναι η εκτεταμένη διαβούλευση. Η ενέργεια μπορεί να συνδυαστεί ως προς τα τελικά αποτελέσματα με το προωθούμενο από τον ΟΑΣΑ Κέντρο Αστικής Κινητικότητας και Πληροφόρησης Επιβατών..</p>						

Βήματα υλοποίησης	Βήμα		
	α1. Απόφαση εκπόνησης ΣΒΑΚ, και προσδιορισμός περιοχής αναφοράς του ΣΒΑΚ της Αθήνας (εναλλακτικά: κέντρο, Δήμος Αθηναίων, Πολεοδομικό Συγκρότημα).		
	α2. Εξεύρεση χρηματοδότησης		
	α3. Σύνταξη φακέλου έργου		
	α4. Ανάθεση		
	α5. Εκπόνηση μελέτης ΣΒΑΚ		
	α6. Διαβούλευση ΣΒΑΚ		
	α7. Έγκριση ΣΒΑΚ		
Εμπλεκόμενοι φορείς	Φορέας / φορείς σχεδιασμού	Φορέας / φορείς εφαρμογής	
	Δήμος Αθηναίων, ΟΡΣΑ, ΥΠΥΜΕΔΙ, ΟΑΣΑ	Θα προσδιοριστεί από το ΣΒΑΚ	
Πηγές χρηματοδότησης			
Χρονοδιάγραμμα	Υποενέργεια	Έναρξη	Λήξη
	α1	3Q14	3Q14
	α2	3Q14	3Q14
	α3	3Q14	3Q14
	α4	4Q14	2Q15
	α5	2Q15	3Q15
	α6	3Q15	3Q15
	α7	4Q15	4Q15

Ενέργεια 60 Διαγωνισμός Επιχειρηματικών Ιδεών

Τίτλος	60 Διαγωνισμός Επιχειρηματικών Ιδεών					
Προτεραιότητα	Πολύ υψηλή		Υψηλή-μέση	X	Μέση	
Χαρακτήρας	Θεσμική (νομοθεσία)					
	Διοικητική (εφαρμογή διατάξεων, αρμοδιοτήτων.)					
	Έργο (φυσικό)					
	Επιδότηση, ενίσχυση					β (με τη μορφή βραβείων)
	Άλλη soft ενέργεια					α, β
	Γεωγραφικός χαρακτήρας	Οριζόντιος				X
		Εστίαση σε συγκεκριμένες περιοχές				
Ειδική πολυτομεακή παρέμβαση στρατηγικής σημασίας						
Πρόβλημα/ζήτημα προς αντιμετώπιση	Πολλές νέες επιχειρηματικές ιδέες δεν προχωρούν πέρα από το στάδιο της αρχικής σύλληψης, είτε γιατί εκείνοι που έχουν την ιδέα δεν γνωρίζουν πώς να την διατυπώσουν και να την εξελίσουν με επιχειρηματικούς όρους, είτε γιατί δεν τους δίνεται ποτέ η ευκαιρία να προσεγγίσουν το κατάλληλο κοινό. Η ενέργεια συμβάλλει στην ενθάρρυνση (κυρίως) των νέων ανθρώπων να αναπτύξουν νέες καινοτόμες επιχειρηματικές ιδέες και να τις μοιραστούν με experts και πιθανούς επενδυτές.					
Ειδικοί στόχοι και άξονες που υποστηρίζονται από την ενέργεια	Ειδικοί στόχοι	1				
	Άξονας	1				
Περιγραφή	<p>Οι διαγωνισμοί επιχειρηματικών ιδεών παρέχουν ένα κίνητρο σε νέους ανθρώπους να αναζητήσουν και να αναπτύξουν καινοτόμες ιδέες και, ταυτόχρονα, αφ' ενός επιτρέπουν την συστηματική και συγκρίσιμη διατύπωση των ιδεών αυτών και αφ' ετέρου επιτυγχάνουν την έκθεσή τους σε «ειδικούς» που μπορούν να τις υποστηρίξουν, καθώς και σε πιθανούς επενδυτές.</p> <p>Οι διαγωνισμοί μπορούν να είναι γενικοί (οριζόντιοι), ή στοχευμένοι και θεματικοί: π.χ. διαγωνισμός καινοτόμων ιδεών για την ασφαλέστερη και ταχύτερη μετακίνηση στην πόλη ή διαγωνισμός επιχειρηματικών ιδεών με έμφαση στις εφαρμογές κινητής τηλεφωνίας. Οι διαγωνισμοί αυτοί μπορούν να τροφοδοτήσουν και να τροφοδοτηθούν από ένα σημαντικό αριθμό σχετικών δραστηριοτήτων που διοργανώνονται τα τελευταία χρόνια (Open Coffee, Startup Weekends κ.λπ.) στην πόλη, αλλά και να λειτουργήσουν συμπληρωματικά με άλλες προτεινόμενες δράσεις.</p>					

	Προτείνεται ένας ετήσιος (οριζόντιος) διαγωνισμός (ο οποίος μπορεί και να περιλαμβάνει μικρότερους θεματικούς διαγωνισμούς).		
Βήματα υλοποίησης	Βήμα		
	Ο Διαγωνισμός μπορεί να γίνεται 1 φορά τον χρόνο		
	Υποενέργεια α [προετοιμασία και πρόσληψη συμβούλου]		
	Αναζήτηση χορηγιών		
	Ανάθεση σε εξωτερικό σύμβουλο		
	Υποενέργεια β [εργασίες συμβούλου]		
	Προσδιορισμός προδιαγραφών		
	Σύσταση επιτροπής αξιολόγησης		
	Ανακοίνωση διαγωνισμού-		
	Παραλαβή επιχειρηματικών ιδεών		
	Προβολή / δημοσιότητα		
	Αξιολόγηση των ιδεών και ανάδειξη νικητών		
	Προετοιμασία και Τελετή βράβευσης		
	Προβολή/δημοσιότητα αποτελεσμάτων		
Εμπλεκόμενοι φορείς	Φορέας / φορείς σχεδιασμού	Φορέας / φορείς εφαρμογής	
	Δήμος Αθήνας	Δήμος Αθήνας	
	Αναπτυξιακή Εταιρεία του Δήμου Αθήνας (ΕΑΤΑ)	Αναπτυξιακή Εταιρεία του Δήμου Αθήνας (ΕΑΤΑ)	
	Φυσικό πρόσωπο ή εταιρεία που θα αναλάβει τη διοργάνωση	Φυσικό πρόσωπο ή εταιρεία που θα αναλάβει τη διοργάνωση	
		Επιχειρηματικοί φορείς και άλλοι ιδιωτικοί φορείς που θα συμβάλουν στα βραβεία	
		Ακαδημαϊκοί φορείς	
		Εταιρείες venture capital / επενδυτικοί φορείς (π.χ. τράπεζες)	
Πηγές χρηματοδότησης	ΕΣΠΑ, ιδιωτικοί πόροι, Επιχειρηματικοί φορείς (Τράπεζες, ΣΕΒ, ΕΒΕΑ, κλπ.) για τα βραβεία		
Χρονοδιάγραμμα	Ενέργειες/Υποενέργειες	Έναρξη	Λήξη
	α [προετοιμασία και πρόσληψη συμβούλου]	2Q15	2Q15
	β [εργασίες συμβούλου]	3Q15	4Q15
	Επανάληψη μία φορά κάθε χρόνο		

**Ενέργεια 61 Ειδικά μέτρα στήριξης του
τουρισμού στο κέντρο Αθήνας - στοχευμένες
δράσεις**

Τίτλος	61 Ειδικά μέτρα στήριξης του τουρισμού στο κέντρο Αθήνας – στοχευμένες δράσεις				
Προτεραιότητα	Πολύ υψηλή	X	Υψηλή -μέση		Μέση
Κύριο πεδίο παρέμβασης	Ανάπτυξη- Ανταγωνιστικότητα- Επιχειρηματικότητα				
Χαρακτήρας	Θεσμική (νομοθεσία)				X
	Διοικητική (εφαρμογή διατάξεων, αρμοδιοτήτων.)				X
	Έργο (φυσικό)				X
	Επιδότηση, ενίσχυση				
	Άλλη soft ενέργεια				
	Γεωγραφικός χαρακτήρας		Οριζόντιος		X
			Εστίαση σε συγκεκριμένες περιοχές		
Ειδική πολυτομεακή παρέμβαση στρατηγικής σημασίας					
Πρόβλημα/ ζήτημα προς αντιμετώπιση	Η βαθμιαία αισθητική υποβάθμιση της πόλης, η σταδιακή γκετοποίηση του κέντρου, η αύξηση της εγκληματικότητας, η ανοχή της παραβατικότητας, η δημοσιονομική κρίση, το κλείσιμο εκατοντάδων εμπορικών επιχειρήσεων στο κέντρο της πόλης, και οι επί δύο έτη σχεδόν διαρκείς διαδηλώσεις στο κέντρο συνοδευόμενες από βίαια και καταστροφικά επεισόδια, έπληξαν την Αθήνα περισσότερο από κάθε άλλον τουριστικό προορισμό της χώρας.				
Ειδικοί στόχοι και άξονες που υποστηρίζονται από την ενέργεια	Ειδικοί στόχοι	1, 3, 4, 6			
	Άξονες	1,2,3,9,10,11,12,13,16,18,19			
Περιγραφή	Οι στοχευμένες δράσεις για την τουριστική ανάπτυξη είναι οι ακόλουθες: A) Νέες δράσεις: 1. Κίνητρα για παράταση της διαμονής των επισκεπτών στην πόλη 2. Διαμόρφωση κινήτρων για κατασκευή νέων καταλυμάτων υψηλών προδιαγραφών, παράλληλη απόσυρση απαξιωμένων μονάδων, επανάχρηση του υφιστάμενου κτιριακού αποθέματος 3. Χαρακτηρισμός τμημάτων του κέντρου ως περιοχών Ενεργητικής Παρέμβασης και Ανάπλασης με σκοπό την δημιουργία ξενοδοχείων				

	<p>υψηλής ποιότητας και κατηγορίας, αλλά και την θέσπιση γενικών και ειδικών κριτηρίων χωροθέτησης ξενοδοχείων</p> <p>4. Πρόγραμμα Ολοκληρωμένης Προώθησης Τουριστικού Προϊόντος Δήμου Αθηναίων μέσω Διεπιχειρησιακών και Διαδικτυακών Καναλιών, ΕΑΤΑ.</p> <p>5. Σύστημα στοχευμένης πληροφόρησης για διαπίστευση εξειδικευμένων τουριστικών πρακτόρων "Athens Destination Specialist Program", ΕΑΤΑ.</p> <p>6. Πρόγραμμα Συνολικής Αναβάθμισης Περιοχών Τουριστικού Ενδιαφέροντος Ιστορικού Κέντρου, ΕΑΤΑ</p> <p>7. Η ανάληψη πρωτοβουλιών φιλοξενίας ξένων προσωπικοτήτων, εκπροσώπων μέσωσν ενημέρωσης, tour operators, κ.λπ.</p> <p>8. Δημιουργία πρόσθετων σημείων πληροφόρησης επισκεπτών σε στρατηγικά σημεία</p> <p>9. Δράσεις για την ανάπτυξη γραμμών που λειτουργούν με τουριστικά λεωφορεία ανοικτού τύπου (ο στόχος είναι να επιλυθούν θέματα συνλειτουργίας των γραμμών δημόσιων και ιδιωτικών μέσων) – Εκπόνηση και υλοποίηση σχετικών μελετών και δημιουργία ειδικών γραμμών για την εξυπηρέτηση των τουριστών κατά το πρότυπο της γραμμής Χ80 Πειραιάς-Ακρόπολη-Σύνταγμα, ΟΑΣΑ</p> <p>β) Δράσεις που έχουν ήδη προταθεί η προγραμματιστεί:</p> <p>10. Ενίσχυση της πρωτοβουλίας "THIS IS MY ATHENS".</p> <p>11. Δράσεις για την ανάπτυξη και προώθηση του τουριστικού προϊόντος της Αθήνας /ΥΠΟΕΡΓΟ Α: Ολοκληρωμένη Πλατφόρμα Προώθησης και Υποστήριξης του προγράμματος τουριστικής Ανάπτυξης του Δήμου Αθηναίων μέσω εξατομικευμένων τουριστικών υπηρεσιών/ ΥΠΟΕΡΓΟ Β : Ολοκληρωμένο Δίκτυο Πληροφόρησης & Διαχείρισης Ροής Επισκεπτών (Visitor Information Networks & Visitor Flow Programs)»/ ΥΠΟΕΡΓΟ Γ: Επικοινωνιακός Μηχανισμός Διαχείρισης Κρίσεων/ ΥΠΟΕΡΓΟ Δ : Πρόγραμμα Προώθησης της Αθήνας μέσω Β2Β Καναλιών/ ΥΠΟΕΡΓΟ Ε : Ανάδειξη & Σύνδεση Ακαδημίας Πλάτωνος με τον Άξονα Περιοχών Τουριστικού Ενδιαφέροντος της Αθήνας στο πλαίσιο του ΕΡΓΟΥ ΑΘΗΝΑ</p> <p>12. Ένταξη της Πράξης "Στοχευμένες παρεμβάσεις για τη συνολική αναβάθμιση του τουριστικού προϊόντος του Δήμου της Αθήνας" στον Άξονα Προτεραιότητας "02 - Αειφόρος Ανάπτυξη και Βελτίωση της Ποιότητας Ζωής" του Ε.Π. "Αττική"</p> <p>13. Αποκατάσταση διατηρητέων κτηρίων πρώην ξενοδοχείων ("Μ.Αλέξανδρος", "Μπαγκειον", "Ολυμπίας") στην πλατεία Ομονοίας για τη λειτουργία γραφείων εξειδίκευσης νέων επαγγελματιών στο πλαίσιο του έργου ΑΘΗΝΑ</p>
Βήματα υλοποίησης	<p style="text-align: center;">Βήμα</p> <p>A. Νέες δράσεις</p>

	B. Δράσεις που έχουν ήδη προταθεί η προγραμματιστεί		
	Μόνιμες Δράσεις		
Εμπλεκόμενοι φορείς	Φορέας / φορείς σχεδιασμού	Φορέας / φορείς εφαρμογής	
	A. Δήμος Αθηναίων - Υπουργείο Τουρισμού - Υπουργείο Πολιτισμού και Αθλητισμού - Ε.Ο.Τ. - ΥΠΥΜΕΔΙ -ΟΑΣΑ	Δήμος Αθηναίων – ΥΤ –ΥΠΑ- ΕΟΤ ΥΠΥΜΕΔΙ - ΟΑΣΑ	
	B. Δήμος Αθηναίων	ΔΑ – ΥΤ - ΕΟΤ	
Πηγές χρηματοδότησης	<ul style="list-style-type: none"> • Τεχνικό Πρόγραμμα Δήμου Αθηναίων • ΠΕΠ Αττικής/ ΕΣΠΑ • Υπουργείο Πολιτισμού και Αθλητισμού • Πράσινο Ταμείο • ΕΤΠΑ • ΟΑΣΑ 		
Χρονοδιάγραμμα	Υποενέργεια	Εναρξη	Λήξη
	A) Νέες δράσεις <input type="checkbox"/>	Q4 2014/ 34 μήνες	Q3 2017. Ουσιαστικά οι περισσότερες είναι μόνιμες δράσεις
	B) Δράσεις που έχουν ήδη προταθεί η προγραμματιστεί <input type="checkbox"/>	Q2 2014/ 40 μήνες	Q3 2017 , Ουσιαστικά οι περισσότερες είναι μόνιμες δράσεις

**Ενέργεια 62 Ειδικά μέτρα στήριξης του
τουρισμού στο κέντρο Αθήνας - δράσεις σε
ειδικές και εναλλακτικές (θεματικές) μορφές
τουρισμού**

Τίτλος	62 Ειδικά μέτρα στήριξης του τουρισμού στο κέντρο Αθήνας – δράσεις σε ειδικές και εναλλακτικές (θεματικές) μορφές τουρισμού					
Προτεραιότητα	Πολύ υψηλή	X	Υψηλή-μέση		Μέση	
Κύριο πεδίο παρέμβασης	Ανάπτυξη- Ανταγωνιστικότητα- Επιχειρηματικότητα					
Χαρακτήρας	Θεσμική (νομοθεσία)					
	Διοικητική (εφαρμογή διατάξεων, αρμοδιοτήτων.)					
	Έργο (φυσικό)					
	Επιδότηση, ενίσχυση					
	Άλλη soft ενέργεια					
	Γεωγραφικός χαρακτήρας		Οριζόντιος		X	
			Εστίαση σε συγκεκριμένες περιοχές			
Ειδική πολυτομεακή παρέμβαση στρατηγικής σημασίας						
Πρόβλημα/ ζήτημα προς αντιμετώπιση	Η Αθήνα παρέμεινε ενδιάμεσος σταθμός μίας ή δύο ημερών ενός ταξιδιού αναψυχής πριν την επίσκεψη σε κάποιο από τα ελληνικά νησιά. Σε αντίθεση με άλλες χώρες, η Αθήνα δεν έχει ακόμη κατορθώσει να εμπλουτίσει το προϊόν της και να αναδείξει την ιστορία και τον πολιτισμό της ως τα βασικά της συγκριτικά πλεονεκτήματα. Περαιτέρω, είναι εμφανής η έλλειψη μεγάλων διεθνών εκθεσιακών και συνεδριακών κέντρων και γραφείων πολυεθνικών επιχειρήσεων, με αποτέλεσμα ο αστικός τουρισμός να μην έχει ακόμη επιτύχει τα επιθυμητά αποτελέσματα. Επίσης, ως προορισμός κρουαζιέρας η Αθήνα δεν έχει ακόμη εξελιχθεί σε προορισμό περισσότερων διανυκτερεύσεων, ενώ η ταυτόχρονη άφιξη κρουαζιερόπλοιων δεν έχει ακόμη τύχει ορθής, συγκροτημένης και οργανωμένης διαχείρισης. Τέλος, η Αθήνα δεν έχει ακόμη αναδειχθεί σε πολυθεματικό σταθμό κρουαζιέρας.					
Ειδικοί στόχοι και άξονες που υποστηρίζονται από την ενέργεια	Ειδικοί στόχοι	1,3,4,6				
	Άξονες	1,2,3,9,10,11,12,13,16,18,19				
Περιγραφή	Α) Νέες δράσεις 1. Κάρτα πόλης					

	<ol style="list-style-type: none"> 2. Διαχείριση των επισκεπτών κρουαζιέρας 3. Βελτίωση προβολής 4. Πακέτα συνδυασμού διαμονής, φαγητού, αγορών, επισκέψεων σε αξιοθέατα, παρακολούθησης θεάτρων και άλλων πολιτιστικών εκδηλώσεων, Διερεύνηση ανάπτυξης Τουρισμού για μιούζικαλ 5. Επικέντρωση σε ορισμένες μορφές τουρισμού με στόχο την κατανομή του σε όλο το χρόνο: συνεδριακός, γαστρονομικός, τουρισμός αγορών, πολιτιστικός τουρισμός 6. Ίδρυση γραφείου γυρίσματος ταινιών ('Athens Film') με πρώτο στόχο τη διαμόρφωση κινήτρων 7. Αντιμετώπιση του δημόσιου χώρου ως τουριστικού αγαθού με άξονα την ΕΑΧΑ 8. Η προώθηση προγραμμάτων αστικού τουρισμού στο Ιστορικό και Εμπορικό Κέντρο της Αθήνας, σε συνεργασία με αρμόδιους κοινωνικούς και οικονομικούς φορείς B) Δράσεις που έχουν ήδη προταθεί ή προγραμματιστεί: 9. Ανάπτυξη του Οργανισμού Προβολής του Δήμου και μετατροπή του σε σύγχρονο φορέα μάρκετινγκ του προορισμού (DMO – Destination Marketing Organisation), ΕΑΤΑ 10. Πλήρης ανάπτυξη του Athens Convention Bureau, ΕΑΤΑ 11. Προγραμματισμένος συντονισμός με καθορισμένους στόχους και δράσεις μάρκετινγκ του ΕΟΤ, καθώς και της Περιφέρειας Αττικής, ΕΑΤΑ 12. Τράπεζα Τουριστικών Δεδομένων προορισμού Αθηνών, ΕΑΤΑ 13. Πρόγραμμα Ανάπτυξης Θεματικών Προϊόντων & Υπηρεσιών Τουριστικού Χαρακτήρα, ΕΑΤΑ 14. Πρόγραμμα Ολοκληρωμένης Προώθησης Τουριστικού Προϊόντος Δήμου Αθηναίων μέσω Διεπιχειρησιακών και Διαδικτυακών Καναλιών, ΕΑΤΑ 15. Πρόγραμμα Συνολικής Αναβάθμισης Διαδικτυακών Καναλιών Τουριστικής Προβολής Δήμου Αθηναίων, ΕΑΤΑ 	
Βήματα υλοποίησης	Βήμα	
	Α. Νέες δράσεις	
	B. Δράσεις που έχουν ήδη προταθεί η προγραμματιστεί Μόνιμες Δράσεις	
Εμπλεκόμενοι φορείς	Φορέας / φορείς σχεδιασμού	Φορέας / φορείς εφαρμογής
	Α. Δήμος Αθηναίων -	Δήμος Αθηναίων – ΥΤ -ΥΠΑ- ΕΟΤ-ΟΛΠ

	Υπουργείο Τουρισμού - Υπουργείο Πολιτισμού και Αθλητισμού - Ε.Ο.Τ. - ΟΛΠ		
	Β. Δήμος Αθηναίων	ΔΑ – ΥΤ - ΕΟΤ	
Χρονοδιάγραμμα	Υποενέργεια	Έναρξη	Λήξη
	Α. Νέες δράσεις	Q4 2014/ 34 μήνες	Q3 2017. Ουσιαστικά οι περισσότερες είναι μόνιμες δράσεις - ειδικότερα Κάρτα Πόλης, Γραφείο Ταινιών, Γραφείο Συνεδρίων
	Β. Δράσεις που έχουν ήδη προταθεί ή προγραμματιστεί	Q2 2014/ 40 μήνες	Q3 2017. Ουσιαστικά οι περισσότερες είναι μόνιμες δράσεις

Ενέργεια 63 Δημιουργία Προδιαγραφών και Οδηγού για παρεμβάσεις στο δημόσιο χώρο

Τίτλος ενέργειας	63 Δημιουργία Προδιαγραφών και Οδηγού για παρεμβάσεις στο δημόσιο χώρο					
Προτεραιότητα	Πολύ υψηλή		Υψηλή-μέση	X	Μέση	
Κύριο πεδίο παρέμβασης	Πολεοδομία- Υποδομές					
Χαρακτήρας	Θεσμική (νομοθεσία)					X
	Διοικητική (εφαρμογή διατάξεων, αρμοδιοτήτων.)					
	Έργο (φυσικό)					
	Επιδότηση, ενίσχυση					
	Άλλη soft ενέργεια					
	Γεωγραφικός χαρακτήρας			Οριζόντιος		X
				Εστίαση σε συγκεκριμένες περιοχές		
	Ειδική πολυτομεακή παρέμβαση στρατηγικής σημασίας					
Πρόβλημα/ ζήτημα προς αντιμετώπιση	Η διαμόρφωση του δημόσιου χώρου στην Αθήνα χαρακτηρίζεται από έλλειψη αισθητικής συνοχής, λειτουργικά προβλήματα, και χρήση ακατάλληλων υλικών, σε όλες τις συνιστώσες της (αρχιτεκτονικό ύψος, διαστασιολόγηση, επιστρώσεις, φυτεύσεις, αστικός εξοπλισμός κ.).					
Ειδικοί στόχοι και άξονες που υποστηρίζονται από την ενέργεια	Ειδικοί στόχοι	4,6				
	Άξονες	9,10,19				
Περιγραφή	<p>α. Δημιουργία Προδιαγραφών για τις παρεμβάσεις στο δημόσιο χώρο (πλατείες, πεζοδρόμια, πεζοδρόμους, λοιπούς ελεύθερους χώρους κοινόχρηστου χαρακτήρα) που θα παρέχουν ένα ευέλικτο κανονιστικό πλαίσιο για τις επιμέρους παρεμβάσεις.</p> <p>β. Δημιουργία Οδηγού παρεμβάσεων στο δημόσιο χώρο, με επιχειρησιακές κατευθύνσεις εφαρμογής των Προδιαγραφών</p> <p>Και τα δύο αυτά στοιχεία της ενέργειας πρέπει να καλύψουν το σύνολο του Δήμου Αθηναίων ή και ευρύτερες περιοχές (πχ. ΠΣ της Αθήνας) (μη περιορισμός στην περιοχή ΣΟΑΠ)</p>					
Βήματα υλοποίησης	Βήμα					
	α Σύνταξη και Έγκριση Προδιαγραφών για τις παρεμβάσεις στο δημόσιο χώρο					

	β Σύνταξη Οδηγού για τις παρεμβάσεις στο δημόσιο χώρο		
Εμπλεκόμενοι φορείς	Φορέας / φορείς σχεδιασμού	Φορέας / φορείς εφαρμογής	
	Δήμος Αθηναίων, ΥΠΕΚΑ	Δήμος Αθηναίων, ΥΠΕΚΑ	
Πηγές χρηματοδότησης	Ίδιοι πόροι Δήμου Αθηναίων, νέο ΕΣΠΑ(ΣΕΣ)		
Χρονοδιάγραμμα	Υποενέργεια	Έναρξη	Λήξη
	α	3Q14	3Q15
	β	4Q15	2Q16

Ενέργεια 64 Μέτρα στεγαστικής πολιτικής για την αντιμετώπιση παρενεργειών αστικού εξευγενισμού

Τίτλος ενέργειας	64 Μέτρα στεγαστικής πολιτικής για την αντιμετώπιση παρενεργειών αστικού εξευγενισμού ή αστικής υποβάθμισης					
Προτεραιότητα	Πολύ υψηλή	X	Υψηλή-μέση		Μέση	
Κύριο πεδίο παρέμβασης	Κοινωνική συνοχή					
Χαρακτήρας	Θεσμική (νομοθεσία)					a, β, γ
	Διοικητική (εφαρμογή διατάξεων, αρμοδιοτήτων.)					β, γ
	Έργο (φυσικό)					
	Επιδότηση, ενίσχυση					β, γ
	Άλλη soft ενέργεια					
	Γεωγραφικός χαρακτήρας		Οριζόντιος			
			Εστίαση σε συγκεκριμένες περιοχές			X
Ειδική πολυτομεακή παρέμβαση στρατηγικής σημασίας						
Πρόβλημα/ ζήτημα προς αντιμετώπιση	Κίνδυνος η επιτυχία διαφόρων παρεμβάσεων αναβάθμισης περιοχών του κέντρου της Αθήνας να οδηγήσει, μέσω της πίεσης στα ενοίκια και τις τιμές γης, στην έξοδο κατοίκων (κυρίως προερχόμενων από ευάλωτες ή χαμηλού εισοδήματος ομάδες του πληθυσμού). (Αντίστοιχη έξοδος παλαιότερων κατοίκων έχει ήδη συμβεί σε πολλές περιοχές για τον αντίστροφο λόγο, δηλ. λόγω υποβάθμισής τους. Το φαινόμενο μερικώς μπορεί να αντιμετωπιστεί με τα μέτρα που προβλέπονται στην παρούσα ενέργεια, αλλά έχει και διαφορετικές διαστάσεις που αντιμετωπίζονται μέσω άλλων ενεργειών).					
Ειδικοί στόχοι και άξονες που υποστηρίζονται από την ενέργεια	Ειδικοί στόχοι	2,5				
	Άξονες	4,8,13,19				
Περιγραφή	<p>α. Θεσμική πρόβλεψη για υποχρεωτική πρόβλεψη ενός ελάχιστου αναγκαίου ποσοστού κατοικίας προσβάσιμης σε χαμηλά εισοδηματικά στρώματα, σε μελλοντικές οργανωμένες αναπλάσεις στο κέντρο της Αθήνας</p> <p>β. Γεωγραφικά στοχευμένα στεγαστικά δάνεια/ενισχύσεις για ενοίκια σε δικαιούχους (ΟΑΕΔ) (περιοχές προς προσδιορισμό)</p> <p>γ. Ειδικές φορολογικές απαλλαγές σε περιπτώσεις επιστροφής κατοίκων με χαμηλό εισόδημα σε εγκαταλελειμμένες κατοικίες τους</p>					

	στο κέντρο της Αθήνας (περιοχές προς προσδιορισμό), στο πλαίσιο της γενικότερης πολιτικής παροχής φορολογικών κινήτρων		
Βήματα υλοποίησης	Βήμα		
	α Νομοθετική πρόβλεψη		
	β1 Θεσμική πρόβλεψη		
	β2 Παροχή στοχευμένων στεγαστικών δανείων και ενισχύσεων ενοικίου		
	γ1 Διερεύνηση θεσμικής και οικονομικής εφικτότητας		
	γ2 Θεσμική πρόβλεψη και εφαρμογή της ρύθμισης		
Εμπλεκόμενοι φορείς	Φορέας / φορείς σχεδιασμού		Φορέας / φορείς εφαρμογής
	α ΥΠΕΚΑ		α ΥΠΕΚΑ
	β Υπουργείο Εργασίας		β Υπουργείο Εργασίας, ΟΑΕΔ
	γ ΥΠΟΙΚ, ΥΠΕΚΑ		γ ΥΠΟΙΚ, ΥΠΕΚΑ
Πηγές χρηματοδότησης	α. Εσωτερική διαδικασία ΥΠΕΚΑ β. Τακτικός προϋπολογισμός-πόροι Υπουργείου Εργασίας. Προς διερεύνηση το νέο ΕΣΠΑ γ. Τακτικός προϋπολογισμός (έμμεσα: διαφυγόν εισόδημα)		
Χρονοδιάγραμμα	Υποενέργεια	Έναρξη	Λήξη
	α	2Q14	4Q14
	β1	3Q15	3Q14
	β2	4Q15	1Q18 (επανεξέταση)
	γ1	3Q15	4Q14
	γ2	1Q15	1Q18 (επανεξέταση)

Ενέργεια 65 Ενέργειες δια βίου μάθησης του Δήμου Αθηναίων – βιντεοσκόπηση έτσι ώστε να μπουν στο διαδίκτυο και/ή στην τηλεόραση

Τίτλος	65 Ενέργειες δια βίου μάθησης του Δήμου Αθηναίων – βιντεοσκόπηση έτσι ώστε να μπουν στο διαδίκτυο και/ή στην τηλεόραση					
Προτεραιότητα	Πολύ υψηλή		Υψηλή -μέση	X	Μέση	
Χαρακτήρας	Θεσμική (νομοθεσία)					
	Διοικητική (εφαρμογή διατάξεων, αρμοδιοτήτων)					β
	Έργο (φυσικό)					γ
	Επιδότηση, ενίσχυση					X
	Άλλη soft ενέργεια					α, γ, δ
	Γεωγραφικός χαρακτήρας		Οριζόντιος			
			Εστίαση σε συγκεκριμένες περιοχές			X
Ειδική πολυτομεακή παρέμβαση στρατηγικής σημασίας						
Πρόβλημα/ζήτημα προς αντιμετώπιση	<p>Στη σημερινή εποχή οι ανάγκες και οι απαιτήσεις της αγοράς εργασίας αλλάζουν με ταχύτετους ρυθμούς. Συνεπώς, η επιμόρφωση και η συμπληρωματική εκπαίδευση αποτελούν μία διαρκή προτεραιότητα για το σύγχρονο οικονομικά ενεργό πολίτη.</p> <p>Τα προγράμματα δια Βίου Μάθησης που έρχεται να υλοποιήσει ο δήμος καλούνται να απαντήσουν στις σύγχρονες ανάγκες των δημοτών του και να δώσουν στην τοπική οικονομία διεξόδους από την κρίση. Το ζητούμενο είναι να στηριχθούν ουσιαστικά οι δημότες του, ώστε να μπορέσουν να βγουν αλώβητοι από την παρούσα κρίση που πλήττει την αγορά εργασίας και να απελευθερωθούν οι δημιουργικές τοπικές δυνάμεις της Αθήνας ώστε να μπει σε αναπτυξιακή τροχιά η τοπική οικονομία.</p>					
Ειδικοί στόχοι και άξονες που υποστηρίζονται από την ενέργεια	Ειδικοί στόχοι	1				
	Άξονες	1, 7,19				
Περιγραφή	<p>Η Δια Βίου Μάθηση (ΔΒΜ) αφορά στο σύνολο των δημοτών και αποσκοπεί στη διαμόρφωση ενεργών και ενημερωμένων πολιτών. Η ΔΒΜ θα παράσχει βασικές γνώσεις στους δημότες, ώστε να βελτιωθεί το εκπαιδευτικό τους επίπεδο, να στηριχθεί η θέση τους στην αγορά εργασίας και να ενισχυθεί η συμμετοχή τους στα κοινωνικά δρώμενα.</p> <p>Το περιεχόμενο εκτός από το αποκλειστικά εκπαιδευτικό/ενημερωτικό υλικό ανά θεματική ενότητα θα περιλαμβάνει και πληροφοριακό υλικό σχετικά με τα κοινά δρώμενα</p>					

	<p>στην Αθήνα και τα υφιστάμενα πολιτιστικά ή άλλα δίκτυα, ώστε να διευκολυνθεί ακόμα περισσότερο η κοινωνική δραστηριοποίηση των συμμετεχόντων.</p> <p>Η στρατηγική του Δήμου για τη ΔΒΜ βασίζεται σε τέσσερις πυλώνες:</p> <ul style="list-style-type: none"> • Δικτύωση με άλλες πρωτοβουλίες ΔΒΜ σε τοπικό, περιφερειακό ή εθνικό επίπεδο • Προγραμματισμός στη βάση συγκεκριμένων και μετρήσιμων στόχων και χρονοδιαγραμμάτων • Διασφάλιση της ποιότητας • Αναγνώριση και πιστοποίηση προσόντων. <p>Οι εκπαιδευτικές διαδικασίες βιντεοσκοποούνται και αναρτώνται στο διαδίκτυο</p>		
Βήματα υλοποίησης	Βήμα	Εκτιμώμενη χρονική εκκίνηση/διάρκεια	
	Υποενέργεια α [εκπαιδευτική προετοιμασία]		
	Καθορισμός των θεματικών αντικειμένων και των χώρων υλοποίησης		
	Διαμόρφωση του εκπαιδευτικού περιεχομένου των σεμιναρίων και παραγωγή του έντυπου και ηλεκτρονικού εκπαιδευτικού υλικού		
	Πιστοποίηση σεμιναρίων		
	Υποενέργεια β [διαχειριστική προετοιμασία]		
	1Q15/2 μήνες		
	1Q15/½ μήνας		
	1Q15/½ μήνας		
	Υποενέργεια γ [υλοποίηση]		
	2Q15/4 μήνες		
	2Q15/Παράλληλα		
	Υποενέργεια δ [αξιολόγηση]		
	Εσωτερική on going αξιολόγηση		
Εμπλεκόμενοι φορείς	Φορέας / φορείς σχεδιασμού	Φορέας / φορείς εφαρμογής	
	α, β, Δήμος Αθηναίων	α, γ, δ, ΚΕΚ Δήμου Αθηναίων (ΚΕΔΚΑ ΑΕ)	
Πηγές χρηματοδότησης	ΝΕΟ ΕΣΠΑ (ΣΕΣ)		
Χρονοδιάγραμμα	Ενέργεια/Υποενέργεια	Έναρξη	Λήξη
	α [εκπαιδευτική προετοιμασία]	4Q14	4Q14

	β [διαχειριστική προετοιμασία]	1Q15	1Q15
	γ [υλοποίηση]	2Q15	1Q16
	δ [αξιολόγηση]	2Q15	1Q16

Ενέργεια 66 Κοινωνική ένταξη με βελτίωση των ευκαιριών απασχόλησης ευάλωτων ομάδων του πληθυσμού

Τίτλος	66 Κοινωνική ένταξη με βελτίωση των ευκαιριών απασχόλησης ευάλωτων ομάδων του πληθυσμού					
Προτεραιότητα	Πολύ υψηλή	X	Υψηλή -μέση		Μέση	
Χαρακτήρας	Θεσμική (νομοθεσία)					
	Διοικητική (εφαρμογή διατάξεων, αρμοδιοτήτων)					
	Έργο (φυσικό)					
	Επιδότηση, ενίσχυση					
	Άλλη soft ενέργεια					
	Γεωγραφικός χαρακτήρας		Οριζόντιος			X
			Εστίαση σε συγκεκριμένες περιοχές			
Ειδική πολυτομεακή παρέμβαση στρατηγικής σημασίας						
Πρόβλημα/ζήτημα προς αντιμετώπιση	Η απώλεια της απασχόλησης ή η αδυναμία πρώτης ένταξης στην αγορά εργασίας αποτελεί μηχανισμό κοινωνικού αποκλεισμού, που πλήττει ιδιαίτερα τις πιο ευάλωτες ομάδες του πληθυσμού. Η τρέχουσα κρίση έχει ενισχύσει τον αρνητικό ρόλο αυτού του μηχανισμού, αλλά ακόμα και υπό ομαλότερες συνθήκες οι ευάλωτες ομάδες αντιμετωπίζουν ειδικές δυσκολίες πρόσβασης στην αγορά εργασίας (προφανώς οι κοινωνικές διαστάσεις του προβλήματος δεν αναιρούν και την αναπτυξιακή διάσταση, δηλ. την αποδυνάμωση της οικονομικής βάσης της περιοχής).					
Ειδικοί στόχοι και άξονες που υποστηρίζονται από την ενέργεια	Ειδικοί στόχοι	2,1				
	Άξονες	1, 2, 6, 8, 19				
Περιγραφή	<p>Αντικείμενο της ενέργειας είναι η ενεργοποίηση και κινητοποίηση των τοπικών φορέων με στόχο την εξασφάλιση της δημιουργίας θέσεων απασχόλησης για ανέργους ευάλωτων κοινωνικά ομάδων στην περιοχή παρέμβασης.</p> <p>Οι ειδικότερες δράσεις αφορούν στην προετοιμασία των ανέργων, από τη διαδικασία επιλογής μέχρι και την επιβεβαίωση της εξασφάλισης της δημιουργίας θέσεων απασχόλησης και τη διατήρηση αυτών τουλάχιστον για τρεις μήνες. Οι δράσεις έχουν ως πεδίο αναφοράς τις τοπικές αγορές εργασίας και επικεντρώνονται στην υποστήριξη των ωφελουμένων, αλλά και των επιχειρήσεων της περιοχής, για τη σύζευξη της προσφοράς και της ζήτησης εργασίας. Έμφαση θα δοθεί τόσο στην εξυπηρέτηση των αναγκών της υπάρχουσας τοπικής επιχειρηματικής κοινότητας,</p>					

	<p>όσο και στη διεύρυνση αυτής μέσω της υποστήριξης και ενίσχυσης νέων επιχειρηματιών και της ανάδειξης νέων βιώσιμων πεδίων επιχειρηματικής δραστηριότητας. (η δράση είναι απόλυτα συναφής με τη δράση 3: «Τοπικές δράσεις κοινωνικής ένταξης για ευάλωτες ομάδες» της Κατηγορίας Παρέμβασης 1: «Πρόληψη και αντιμετώπιση του κοινωνικού αποκλεισμού ευπαθών ομάδων του πληθυσμού» του Θεματικού Άξονα Προτεραιότητας 4: «Πλήρης ενσωμάτωση του συνόλου του ανθρώπινου δυναμικού σε μια κοινωνία ίσων ευκαιριών», του Επιχειρησιακού Προγράμματος «Ανάπτυξη Ανθρώπινου Δυναμικού» 2007-2013», και θεωρείται σκόπιμο να υπάρχει αντίστοιχη δυνατότητα και στο νέο ΕΣΠΑ).</p>		
Βήματα υλοποίησης	Βήμα	Εκτιμώμενη χρονική εκκίνηση/διάρκεια	
	Μελέτες		
	Δικτύωση		
	Ενημέρωση-Ευαισθητοποίηση		
	Συντονισμός και διαχείριση δράσης		
	Κατάρτιση-Επιμόρφωση		
	Πληροφόρηση-Συμβουλευτική-Υποστήριξη		
Εμπλεκόμενοι φορείς	Φορέας / φορείς σχεδιασμού	Φορέας / φορείς εφαρμογής	
	Υπουργείο Εργασίας, Κοινωνικής Ασφάλισης και Πρόνοιας	Υπουργείο Εργασίας, Κοινωνικής Ασφάλισης και Πρόνοιας	
Πηγές χρηματοδότησης	ΕΣΠΑ		
Χρονοδιάγραμμα	Ενέργεια/Υποενέργεια	Έναρξη	Λήξη
	Μελέτες	4Q14	4Q14
	Δικτύωση	1Q15	1Q15
	Ενημέρωση-Ευαισθητοποίηση	2Q15	1Q16
	Συντονισμός και διαχείριση δράσης	2Q15	1Q16

Ενέργεια 67 Προώθηση της κοινωνικής ένταξης μέσω δράσεων που αφορούν τις υποδομές υγείας και ψυχικής υγείας με βάση την τομεοποίηση

Τίτλος	67 Προώθηση της κοινωνικής ένταξης μέσω δράσεων που αφορούν τις υποδομές υγείας					
Προτεραιότητα	Πολύ υψηλή	X	Υψηλή-μέση		Μέση	
Χαρακτήρας	Θεσμική (νομοθεσία)					
	Διοικητική (εφαρμογή διατάξεων, αρμοδιοτήτων)					
	Έργο (φυσικό)					
	Επιδότηση, ενίσχυση					
	Άλλη soft ενέργεια					
	Γεωγραφικός χαρακτήρας		Οριζόντιος			
			Εστίαση σε συγκεκριμένες περιοχές			X
Ειδική πολυτομεακή παρέμβαση στρατηγικής σημασίας						
Πρόβλημα/ζήτημα προς αντιμετώπιση	Οι υποδομές που αφορούν την υγεία αποτελούν μια από τις παραμέτρους που προσδιορίζουν την κοινωνική φυσιογνωμία των διαφόρων περιοχών και δημιουργούν, σε περιπτώσεις αισθητών ελλείψεων και ανισοτήτων, φαινόμενα κοινωνικού αποκλεισμού.					
Ειδικοί στόχοι και άξονες που υποστηρίζονται από την ενέργεια	Ειδικοί στόχοι	2				
	Άξονες	5, 7, 8,19				
Περιγραφή	Η ενέργεια θα εφαρμοστεί σε υποπεριοχές (με κύρια χρήση την κατοικία) της περιοχής παρέμβασης, που συνδυάζουν ελλείμματα υποδομών υγείας, με υψηλά ποσοστά άλλων κοινωνικών προβλημάτων (φτώχειας, ευάλωτων ομάδων κλπ). Θα καλύψει όλες τις κατηγορίες υποδομών υγείας συμπεριλαμβανόμενης και της ψυχικής					
Βήματα υλοποίησης	Βήμα	Εκτιμώμενη χρονική εκκίνηση/διάρκεια				
	Εντοπισμός σημείων και χαρακτήρα παρέμβασης (απαιτούμενης υποδομής)					
	Τεχνικές μελέτες ανά επιμέρους υποδομή					
	Αδειοδοτήσεις					
	Κατασκευή					
	Εξοπλισμός					

	Ολοκλήρωση προϋποθέσεων λειτουργίας (πχ. προσωπικό)		
Εμπλεκόμενοι φορείς	Φορέας / φορείς σχεδιασμού	Φορέας / φορείς εφαρμογής	
	Υπουργείο Υγείας, Δήμος Αθήνας	Υπουργείο Υγείας, Δήμος Αθήνας	
Πηγές χρηματοδότησης	ΕΣΠΑ		
Χρονοδιάγραμμα	Ενέργεια/Υποενέργεια	Έναρξη	Λήξη
	Εντοπισμός σημείων και χαρακτήρα παρέμβασης	4Q14	4Q14
	Τεχνικές μελέτες ανά επιμέρους υποδομή	1Q15	4Q15
	Αδειοδοτήσεις	3Q15	1Q16
	Κατασκευή	2Q15	1Q19
	Εξοπλισμός	2Q16	4Q20

Ενέργεια 68 Βελτίωση της πρόσβασης σε οικονομικά προσιτές, βιώσιμες και υψηλής ποιότητας υπηρεσίες, συμπεριλαμβανομένων των υπηρεσιών υγειονομικής περίθαλψης και των κοινωνικών υπηρεσιών κοινής ωφέλειας

Τίτλος	68 Βελτίωση της πρόσβασης σε οικονομικά προσιτές, βιώσιμες και υψηλής ποιότητας υπηρεσίες, συμπεριλαμβανομένων των υπηρεσιών υγειονομικής περίθαλψης και των κοινωνικών υπηρεσιών κοινής ωφέλειας				
Προτεραιότητα	Πολύ υψηλή	X	Υψηλή-μέση		Μέση
Χαρακτήρας	Θεσμική (νομοθεσία)				
	Διοικητική (εφαρμογή διατάξεων, αρμοδιοτήτων)				X
	Έργο (φυσικό)				
	Επιδότηση, ενίσχυση				X
	Άλλη soft ενέργεια				X
	Γεωγραφικός χαρακτήρας	Οριζόντιος			X
		Εστίαση σε συγκεκριμένες περιοχές			
	Ειδική πολυτομεακή παρέμβαση στρατηγικής σημασίας				
Πρόβλημα/ζήτημα προς αντιμετώπιση	Η κατάσταση στο μέτωπο της φτώχειας και του κοινωνικού αποκλεισμού έχει επιδεινωθεί κατά την τελευταία πενταετία με αποτέλεσμα (και) τη στέρηση βασικών υπηρεσιών. Τα προβλήματα αυτού του τύπου δεν αφορούν μόνο το φτωχότερο τμήμα του πληθυσμού (αν και αυτό πλήττεται πιο έντονα) αλλά επεκτείνονται και σε τμήμα του μη φτωχού (με συμβατικά κριτήρια, εισοδηματικά ή/και περιουσιακά) πληθυσμού.				
Ειδικοί στόχοι και άξονες που υποστηρίζονται από την ενέργεια	Ειδικοί στόχοι	2			
	Άξονες	5, 7, 8, 19			
Περιγραφή	Η ενέργεια θα εστιάσει στην οικοδόμηση καθολικών συστημάτων παροχών και κοινωνικής πρόνοιας και στην ενίσχυση της αποτελεσματικότητας του συστήματος κοινωνικής προστασίας μέσω της συγκέντρωσης και δικτύωσης των υπηρεσιών ανά δημοτική κοινότητα και της καλύτερης παροχής τους, σε συνδυασμό με την κινητοποίηση ευρύτερου συνόλου παραγόντων και μέσων. Οι σχετικές δράσεις κοινωνικής προστασίας πρέπει να καλύπτουν δύο βασικές ανάγκες: την πρόληψη, η οποία είναι ο πλέον αποτελεσματικός και βιώσιμος τρόπος αντιμετώπισης της ασθένειας, της φτώχειας και του κοινωνικού αποκλεισμού, και την				

	έγκαιρη παρέμβαση, έτσι ώστε να αποφευχθεί για τα άτομα που περιέρχονται σε φτώχεια να παραμένουν παγιδευμένα σε ακόμη δυσκολότερες καταστάσεις. Ενδεικτικά, θα περιλάβει τη δημιουργία κοινωνικών ιατρείων, προγράμματα τύπου «βοήθεια στο σπίτι», παρεμβάσεις που αξιοποιούν τις δυνατότητες που παρέχουν οι ΤΠΕ, ενίσχυση του θεσμού των σχολικών γευμάτων κ.ά.		
Βήματα υλοποίησης	Βήμα	Εκτιμώμενη χρονική εκκίνηση/διάρκεια	
	Εξειδίκευση δράσεων ανά κατηγορία (προετοιμασία)		
	Οργάνωση εφαρμογής δράσεων		
	Υλοποίηση-εφαρμογή δράσεων		
	Αξιολόγηση		
Εμπλεκόμενοι φορείς	Φορέας / φορείς σχεδιασμού	Φορέας / φορείς εφαρμογής	
	Υπουργείο Εργασίας, Κοινωνικής Ασφάλισης και Πρόνοιας, Δήμος Αθήνας	Υπουργείο Εργασίας, Κοινωνικής Ασφάλισης και Πρόνοιας, Δήμος Αθήνας	
Πηγές χρηματοδότησης	ΕΣΠΑ(ΣΕΣ)		
Χρονοδιάγραμμα	Ενέργεια/Υποενέργεια	Έναρξη	Λήξη
	Εξειδίκευση δράσεων ανά κατηγορία (προετοιμασία)	4Q14	4Q14
	Οργάνωση εφαρμογής δράσεων	1Q15	1Q15
	Υλοποίηση-εφαρμογή δράσεων	2Q15	4Q20
	Αξιολόγηση	2Q15	4Q20

Ενέργεια 69 Εποπτεία στο πλαίσιο δράσεων πρόληψης προβλημάτων ψυχικής υγείας

Τίτλος	69 Εποπτεία στο πλαίσιο δράσεων πρόληψης προβλημάτων ψυχικής υγείας						
Προτεραιότητα	Πολύ υψηλή	X	Υψηλή-μέση		Μέση		
Χαρακτήρας	Θεσμική (νομοθεσία)						
	Διοικητική (εφαρμογή διατάξεων, αρμοδιοτήτων)						
	Έργο (φυσικό)						
	Επιδότηση, ενίσχυση						
	Άλλη soft ενέργεια						
	Γεωγραφικός χαρακτήρας	Οριζόντιος					X
		Εστίαση σε συγκεκριμένες περιοχές					
Ειδική πολυτομεακή παρέμβαση στρατηγικής σημασίας							
Πρόβλημα/ζήτημα προς αντιμετώπιση	Η εποπτεία (έννοια που τοποθετείται ανάμεσα στην εκπαίδευση και την ανάλυση) αποτελεί σημαντική συνιστώσα της αποτελεσματικής υλοποίησης των δράσεων πρόληψης προβλημάτων ψυχικής υγείας. Τα προβλήματα αυτά έχουν ενταθεί κατά την περίοδο της τρέχουσας κρίσης, αν και είναι παρόντα και σε ομαλότερες περιόδους.						
Ειδικοί στόχοι και άξονες που υποστηρίζονται από την ενέργεια	Ειδικοί στόχοι	2					
	Άξονες	5, 7, 8, 19					
Περιγραφή	Η ενέργεια θα περιλάβει δράσεις εποπτείας στο πλαίσιο γενικότερων δράσεων πρόληψης της ψυχικής υγείας. Θα περιλάβει δύο συνιστώσες: Η πρώτη θα βασιστεί στην ήδη υπάρχουσα εμπειρία από το πρόγραμμα εποπτείας παιδαγωγών του Βρεφοκομείου του Δήμου Αθηναίων για τον εντοπισμό κλινικών περιπτώσεων βρεφών και παιδιών (πρόγραμμα που ξεκίνησε το Νοέμβριο του 2012 και κάλυψε περίπου 30 συγκεκριμένες περιπτώσεις) και συνίσταται στην πλήρη αποτίμησή του και στη διαμόρφωση συμπερασμάτων για τη συνέχισή και γενίκευσή του. Η δεύτερη περιλαμβάνει, ακριβώς, τη γενίκευση αυτή, δηλ. την εφαρμογή τέτοιων προσεγγίσεων σε ίδιες ή παρεμφερείς δράσεις.						
Βήματα υλοποίησης	Βήμα	Εκτιμώμενη χρονική εκκίνηση/διάρκεια					
	Αποτίμηση εμπειρίας από το πρόγραμμα του Βρεφοκομείου και διαμόρφωση προτάσεων γενίκευσης						
	Εφαρμογή σε διάφορες δράσεις, σε σταθερή βάση						

	Συνεχής αξιολόγηση και ανάδραση		
Εμπλεκόμενοι φορείς	Φορέας / φορείς σχεδιασμού	Φορέας / φορείς εφαρμογής	
	Υπουργείο Υγείας, Δήμος Αθήνας	Υπουργείο Υγείας, Δήμος Αθήνας	
Πηγές χρηματοδότησης	ΕΣΠΑ		
Χρονοδιάγραμμα	Ενέργεια/Υποενέργεια	Έναρξη	Λήξη
	Αποτίμηση εμπειρίας	4Q14	1Q15
	Εφαρμογή σε διάφορες δράσεις, σε σταθερή βάση	1Q15	2Q15
	Συνεχής αξιολόγηση και ανάδραση	3Q15	4Q20

Ενέργεια 70 Τεχνική Υποστήριξη Υλοποίησης ΣΟΑΠ

Τίτλος	70 Τεχνική Υποστήριξη Υλοποίησης ΣΟΑΠ						
Προτεραιότητα	Πολύ υψηλή	X	Υψηλή-μέση		Μέση		
Χαρακτήρας	Θεσμική (νομοθεσία)						
	Διοικητική (εφαρμογή διατάξεων, αρμοδιοτήτων)					X	
	Έργο (φυσικό)						
	Επιδότηση, ενίσχυση						
	Άλλη soft ενέργεια					X	
	Γεωγραφικός χαρακτήρας	Οριζόντιος					X
		Εστίαση σε συγκεκριμένες περιοχές					
Ειδική πολυτομεακή παρέμβαση στρατηγικής σημασίας							
Πρόβλημα/ζήτημα προς αντιμετώπιση	Η εφαρμογή του ΣΟΑΠ, σε επίπεδο επιμέρους ενέργειας καθώς και συνολικά, προϋποθέτει μελέτες διαφόρων ειδών και παροχή υπηρεσιών, καθώς και οργανωτικά σχήματα επιφορτισμένα με διάφορες πτυχές της εφαρμογής, παρακολούθησης, αποτίμησης και επικαιροποίησης του προγράμματος..						
Ειδικοί στόχοι και άξονες που υποστηρίζονται από την ενέργεια	Ειδικοί στόχοι	1,2,3,4,5,6,7					
	Άξονες	19					
Περιγραφή	<p>Η Τεχνική Υποστήριξη Υλοποίησης του ΣΟΑΠ στοχεύει στην απρόσκοπτη υλοποίηση των ενεργειών με αποτελεσματικό συντονισμό των εμπλεκόμενων. Εμπεριέχει δραστηριότητες που αφορούν στην υλοποίηση των Ενεργειών που προβλέπονται από την ΚΥΑ, την υποστήριξη και υποβοήθηση όλων των διοικητικών δομών και μηχανισμών που συμμετέχουν στην Υλοποίηση του Προγράμματος Δράσης, την παροχή οδηγιών και υποστήριξης προς τους εμπλεκόμενους φορείς (δημόσιους, ιδιωτικούς), καθώς και την ευαισθητοποίηση, πληροφόρηση και δημοσιότητα του Σχεδίου. Συμπεριλαμβάνει, επίσης, τη διοικητική και επιστημονική στήριξη της Επιτροπής Συντονισμού του ΣΟΑΠ που προβλέπεται στο άρθρο 14 παρ. 3.α του ν. 4277/2014.</p> <p>Ενδεικτικές δράσεις:</p> <ul style="list-style-type: none"> • Προετοιμασία, ωρίμανση, εξειδίκευση, παρακολούθηση, αξιολόγηση των ενεργειών του προγράμματος δράσης. • Μελέτες προπαρασκευαστικές, οργανωτικές, τεχνικές κλπ για την υποστήριξη των δράσεων του προγράμματος, την αναβάθμιση των συστημάτων διοίκησης, την διαμόρφωση και λειτουργία δομών και 						

	<p>πληροφοριακών συστημάτων.</p> <ul style="list-style-type: none"> • Συμβουλευτικές υπηρεσίες υποστήριξης των δομών και μηχανισμών διαχείρισης, υλοποίησης, παρακολούθησης και αξιολόγησης με τη χρησιμοποίηση εξωτερικών συμβούλων και εμπειρογνομώνων. • Ενημέρωση/ ευαισθητοποίηση των ενδιαφερομένων και της κοινής γνώμης σε θέματα που αφορούν και σχετίζονται με το ΣΟΑΠ και τις παρεμβάσεις του, την ευαισθητοποίηση των συμμετεχόντων και του κοινού καθώς και δράσεις δημοσιοποίησης των αποτελεσμάτων, δημιουργίας δικτύων κ.ά 		
	Συγκρότηση Επιτροπής Συντονισμού του ΣΟΑΠ		
	Αποφάσεις προώθησης συγκεκριμένων δράσεων		
	Υλοποίηση συγκεκριμένων δράσεων		
Εμπλεκόμενοι φορείς	Φορέας / φορείς σχεδιασμού	Φορέας / φορείς εφαρμογής	
	ΥΠΕΚΑ	ΥΠΕΚΑ και συναρμόδια Υπουργεία και φορείς	
Πηγές χρηματοδότησης	ΕΣΠΑ, Πράσινο Ταμείο		
Χρονοδιάγραμμα		Έναρξη	Λήξη
	Αποτίμηση εμπειρίας	4Q14	4Q20

Άρθρο 9

Η ισχύς της παρούσας απόφασης αρχίζει από τη δημοσίευσή της στην Εφημερίδα της Κυβερνήσεως.
Η απόφαση αυτή να δημοσιευθεί στην Εφημερίδα της Κυβερνήσεως.

Αθήνα, 13 Ιανουαρίου 2015

ΟΙ ΥΠΟΥΡΓΟΙ

ΕΞΩΤΕΡΙΚΩΝ

ΕΥΑΓΓΕΛΟΣ ΒΕΝΙΖΕΛΟΣ

ΕΘΝΙΚΗΣ ΑΜΥΝΑΣ

ΝΙΚΟΛΑΟΣ - ΓΕΩΡΓΙΟΣ ΔΕΝΔΙΑΣ

ΑΝΑΠΤΥΞΗΣ ΚΑΙ ΑΝΤΑΓΩΝΙΣΤΙΚΟΤΗΤΑΣ

ΚΩΝΣΤΑΝΤΙΝΟΣ ΣΚΡΕΚΑΣ

ΠΟΛΙΤΙΣΜΟΥ ΚΑΙ
ΑΘΛΗΤΙΣΜΟΥ

ΚΩΝΣΤΑΝΤΙΝΟΣ ΤΑΣΟΥΛΑΣ

ΥΓΕΙΑΣ

ΜΑΥΡΟΥΔΗΣ ΒΟΡΙΔΗΣ

ΑΓΡΟΤΙΚΗΣ ΑΝΑΠΤΥΞΗΣ ΚΑΙ ΤΡΟΦΙΜΩΝ

ΓΕΩΡΓΙΟΣ ΚΑΡΑΣΜΑΝΗΣ

ΠΕΡΙΒΑΛΛΟΝΤΟΣ, ΕΝΕΡΓΕΙΑΣ
ΚΑΙ ΚΛΙΜΑΤΙΚΗΣ ΑΛΛΑΓΗΣ

ΙΩΑΝΝΗΣ ΜΑΝΙΑΤΗΣ

ΔΙΚΑΙΟΣΥΝΗΣ, ΔΙΑΦΑΝΕΙΑΣ ΚΑΙ
ΑΝΘΡΩΠΙΝΩΝ ΔΙΚΑΙΩΜΑΤΩΝ

ΧΑΡΑΛΑΜΠΟΣ ΑΘΑΝΑΣΙΟΥ

ΟΙΚΟΝΟΜΙΚΩΝ

ΓΚΙΚΑΣ ΧΑΡΔΟΥΒΕΛΗΣ

ΕΣΩΤΕΡΙΚΩΝ

ΜΙΧΑΗΛ ΘΕΟΧΑΡΙΔΗΣ

ΠΑΙΔΕΙΑΣ ΚΑΙ ΘΡΗΣΚΕΥΜΑΤΩΝ

ΑΝΔΡΕΑΣ ΛΟΒΕΡΔΟΣ

ΔΙΟΙΚΗΤΙΚΗΣ ΜΕΤΑΡΡΥΘΜΙΣΗΣ
ΚΑΙ ΗΛΕΚΤΡΟΝΙΚΗΣ ΔΙΑΚΥΒΕΡΝΗΣΗΣ

ΚΥΡΙΑΚΟΣ ΜΗΤΣΟΤΑΚΗΣ

ΕΡΓΑΣΙΑΣ, ΚΟΙΝΩΝΙΚΗΣ ΑΣΦΑΛΙΣΗΣ
ΚΑΙ ΠΡΟΝΟΙΑΣ

ΙΩΑΝΝΗΣ ΒΡΟΥΤΣΗΣ

ΥΠΟΔΟΜΩΝ, ΜΕΤΑΦΟΡΩΝ ΚΑΙ ΔΙΚΤΥΩΝ

ΜΙΧΑΗΛ ΧΡΥΣΟΧΟΪΔΗΣ

ΑΝΑΠΛΗΡΩΤΗΣ ΥΠΟΥΡΓΟΣ ΠΕΡΙΒΑΛΛΟΝΤΟΣ,
ΕΝΕΡΓΕΙΑΣ ΚΑΙ ΚΛΙΜΑΤΙΚΗΣ ΑΛΛΑΓΗΣ

ΝΙΚΟΛΑΟΣ ΤΑΓΑΡΑΣ

ΔΗΜΟΣΙΑΣ ΤΑΞΗΣ ΚΑΙ
ΠΡΟΣΤΑΣΙΑΣ ΤΟΥ ΠΟΛΙΤΗ

ΒΑΣΙΛΕΙΟΣ ΚΙΚΙΛΙΑΣ

ΤΟΥΡΙΣΜΟΥ

ΟΛΓΑ ΚΕΦΑΛΟΓΙΑΝΝΗ

ΕΘΝΙΚΟ ΤΥΠΟΓΡΑΦΕΙΟ

ΕΦΗΜΕΡΙΣ ΤΗΣ ΚΥΒΕΡΝΗΣΕΩΣ

ΤΙΜΗ ΠΩΛΗΣΗΣ ΦΥΛΛΩΝ ΤΗΣ ΕΦΗΜΕΡΙΔΑΣ ΤΗΣ ΚΥΒΕΡΝΗΣΕΩΣ

Σε έντυπη μορφή:

- Για τα Φ.Ε.Κ. από 1 έως 16 σελίδες σε 1 € προσαυξανόμενη κατά 0,20 € για κάθε επιπλέον οκτασέλιδο ή μέρος αυτού.
- Για τα φωτοαντίγραφα Φ.Ε.Κ. σε 0,15 € ανά σελίδα.

Σε μορφή DVD/CD:

Τεύχος	Ετήσια έκδοση	Τριμηνιαία έκδοση	Μηνιαία έκδοση	Τεύχος	Ετήσια έκδοση	Τριμηνιαία έκδοση	Μηνιαία έκδοση
Α΄	150 €	40 €	15 €	Α.Α.Π.	110 €	30 €	-
Β΄	300 €	80 €	30 €	Ε.Β.Ι.	100 €	-	-
Γ΄	50 €	-	-	Α.Ε.Δ.	5 €	-	-
Υ.Ο.Δ.Δ.	50 €	-	-	Δ.Δ.Σ.	200 €	-	20 €
Δ΄	110 €	30 €	-	Α.Ε.-Ε.Π.Ε.	-	-	100 €

- Η τιμή πώλησης μεμονωμένων Φ.Ε.Κ. σε μορφή cd-rom από εκείνα που διατίθενται σε ψηφιακή μορφή και μέχρι 100 σελίδες, σε 5 € προσαυξανόμενη κατά 1 € ανά 50 σελίδες.

ΕΤΗΣΙΕΣ ΣΥΝΔΡΟΜΕΣ Φ.Ε.Κ.

Τεύχος	Έντυπη μορφή	Τεύχος	Έντυπη μορφή	Τεύχος	Έντυπη μορφή
Α΄	225 €	Δ΄	160 €	Α.Ε.-Ε.Π.Ε.	2250 €
Β΄	320 €	Α.Α.Π.	160 €	Δ.Δ.Σ.	225 €
Γ΄	65 €	Ε.Β.Ι.	65 €	Α.Σ.Ε.Π.	70 €
Υ.Ο.Δ.Δ.	65 €	Α.Ε.Δ.	10 €	Ο.Π.Κ.	-

- Το τεύχος Α.Σ.Ε.Π. (έντυπη μορφή) θα αποστέλλεται σε συνδρομητές ταχυδρομικά, με την επιβάρυνση των 70 €, ποσό το οποίο αφορά τα ταχυδρομικά έξοδα.

- Η καταβολή γίνεται σε όλες τις Δημόσιες Οικονομικές Υπηρεσίες (Δ.Ο.Υ.). Το πρωτότυπο διπλότυπο (έγγραφο αριθμ. πρωτ. 9067/28.2.2005 2η Υπηρεσία Επιτρόπου Ελεγκτικού Συνεδρίου) με φροντίδα των ενδιαφερομένων, πρέπει να αποστέλλεται ή να κατατίθεται στο Εθνικό Τυπογραφείο (Καποδιστρίου 34, Τ.Κ. 104 32 Αθήνα).
- Σημειώνεται ότι φωτοαντίγραφα διπλοτύπων, ταχυδρομικές Επιταγές για την εξόφληση της συνδρομής, δεν γίνονται δεκτά και θα επιστρέφονται.
- Οι οργανισμοί τοπικής αυτοδιοίκησης, τα νομικά πρόσωπα δημοσίου δικαίου, τα μέλη της Ένωσης Ιδιοκτητών Ημερησίου Τύπου Αθηνών και Επαρχίας, οι τηλεοπτικοί και ραδιοφωνικοί σταθμοί, η Ε.Σ.Η.Ε.Α, τα τριτοβάθμια συνδικαλιστικά όργανα και οι τριτοβάθμιες επαγγελματικές ενώσεις δικαιούνται έκπτωσης πενήντα τοις εκατό (50%) επί της ετήσιας συνδρομής.
- Το ποσό υπέρ Τ.Α.Π.Ε.Τ. (5% επί του ποσού συνδρομής), καταβάλλεται ολόκληρο (Κ.Α.Ε. 3512) και υπολογίζεται πριν την έκπτωση.
- Στην Ταχυδρομική συνδρομή του τεύχους Α.Σ.Ε.Π. δεν γίνεται έκπτωση.

Πληροφορίες για δημοσιεύματα που καταχωρίζονται στα Φ.Ε.Κ. στο τηλ.: 210 5279000.

Φωτοαντίγραφα παλαιών Φ.Ε.Κ.: τηλ.: 210 8220885.

Τα φύλλα όλων των τευχών της Εφημερίδας της Κυβερνήσεως διατίθενται δωρεάν σε ηλεκτρονική μορφή από την ιστοσελίδα του Εθνικού Τυπογραφείου (www.et.gr)

Ηλεκτρονική Διεύθυνση: <http://www.et.gr> - e-mail: webmaster.et@et.gr

ΟΙ ΥΠΗΡΕΣΙΕΣ ΕΞΥΠΗΡΕΤΗΣΗΣ ΠΟΛΙΤΩΝ ΛΕΙΤΟΥΡΓΟΥΝ ΚΑΘΗΜΕΡΙΝΑ ΑΠΟ 08:00 ΜΕΧΡΙ 13:30



* 0 2 0 0 0 6 4 1 6 0 1 1 5 0 1 7 2 *

ΑΠΟ ΤΟ ΕΘΝΙΚΟ ΤΥΠΟΓΡΑΦΕΙΟ

ΚΑΠΟΔΙΣΤΡΙΟΥ 34 * ΑΘΗΝΑ 104 32 * ΤΗΛ. 210 52 79 000 * FAX 210 52 21 004